天津市軍事管制委員會報紙雜誌登記證新字第貳號
經中國人民郵政登記認為第二類新聞紙類天津郵政管理局登記執照第叁壹號

進步日報

第一二九二號
社址　天津羅斯福路二四一號
全國各地郵局均可訂閱
今天本報兩大張
每份人民幣六百元不加郵費
郵政信箱一〇〇　電報掛號四一四一

電話號碼
總編室 2.4142 2.4143
政教組 2.5127 2.4024
財經組 2.4508 2.4023
社會服務組 2.4536
經理室 2.4190
廣告課 2.0949
印刷部 2.4020
電話訂報 2.5145

昨日印完時間八時五十五分

今天本報內容提要
★周總理等由莫斯科返抵北京
★澤登巴爾由莫斯科返蒙古
★保衛和平委員會天津分會舉行座談會各界代表讚揚國際科學委員會的成就
★天蘭鐵路完成通車準備工作
★沈容：偉大的北京（以上一版）
★全國高等學校院系調整工作基本完成
★津市高等學校調整院系成立南開和天津兩個新型大學
★津市教育工會與本報聯合舉辦院系調整座談會（以上二版）
★華北區第二屆物資交流大會延至二十七日開幕（三版）
★世界工聯為紀念成立七週年向全世界勞動人民發表宣言（四版）
★馬叙倫：三年來中國人民教育事業的成就
★胡愈之：出版事業為廣大人民群眾服務（以上五版）
★畫刊：天津市場走向新的持久的繁榮（八版）

周恩來總理等昨天回到北京

劉少奇、宋慶齡、李濟深等到機場歡迎

過烏蘭巴托時受到蒙古政府隆重接待

【新華社北京二十四日電】中央人民政府政務院總理兼外交部部長周恩來於二十二日飛離莫斯科之後，已在二十四日下午六時返抵北京。同返的有：政務院副總理陳雲、人民革命軍事委員會副總參謀長粟裕、中央重工業部部長王鶴壽、中國人民解放軍海軍副司令員羅舜初、外交部蘇聯東歐司司長徐以新、亞洲司司長陳家康。

前往機場歡迎的，有：中央人民政府副主席劉少奇、宋慶齡、李濟深，秘書長林伯渠，人民政協全國委員會副主席沈鈞儒、陳叔通，政務院副總理郭沫若、黃炎培、鄧小平，中央人民政府委員會委員陳毅、李立三、吳玉章、薄一波、饒漱石、徐特立、劉格平、馬寅初、馬叙倫、沈雁冰、蔡廷鍇、習仲勳、彭澤民、張治中、傅作義、章伯鈞、張奚若、龍雲，政務院秘書長李維漢，政務委員謝覺哉、羅瑞卿、曾山、滕代遠、陳劭先、王崑崙、羅隆基、章乃器、邵力子、黃紹竑，人民政協全國委員會常務委員蔣光鼐、劉寧一、鄧穎超、梁希，人民革命軍事委員會代總參謀長聶榮臻，外交部副部長王稼祥、章漢夫、伍修權，北京市人民政府市長彭真，新疆省人民政府主席鮑爾漢，及中央人民政府各委、部、會、院、署、行的首長，中國人民解放軍陸空海軍高級軍官，各人民團體的代表等。

前往機場歡迎的，尚有蘇聯駐華大使館臨時代辦顧德夫，武官柯托夫中將等。

周總理等下機後，與歡迎者一一握手。

周總理等一行於二十四日上午離開蘇聯國境後，道經蒙古人民共和國首都烏蘭巴托，受到蒙古人民共和國政府的隆重接待。周總理與蒙古人民共和國的政府首長和人民領袖作了歡晤。

【新華社烏蘭巴托二十四日電】我中央人民政府政務院周恩來總理和陳雲副總理等一行，在二十四日下午離蘇返國途中，道經蒙古人民共和國首都烏蘭巴托，受到蒙古人民共和國政府和人民的隆重接待。

前往機場歡迎的，有：蒙古人民共和國部長會議第一副主席蘇倫扎布，副主席邁達爾、魯布桑、沙拉普，副主席兼外交部部長拉姆蘇倫，大人民呼拉爾副主席澤狄布以及蒙古人民共和國政府各部部長，各人民團體的負責人等。

前往機場歡迎的，還有蘇聯駐蒙古大使館臨時代辦諾維克夫，朝鮮民主主義人民共和國駐蒙古大使金龍鎮，我國駐蒙古大使吉雅泰及蘇、朝、中三國大使館的全體館員。

機場上排列着儀仗隊，並奏中華人民共和國和蒙古人民共和國國歌。

飛機場上掛着中華人民共和國和蒙古人民共和國的國旗。

周總理於下午一時，在中蒙兩國國歌聲中下機，並檢閱了儀仗隊。

周總理在機場上與蒙古人民共和國政府和人民團體的領袖作了半小時的歡晤，於下午一時半登機離開烏蘭巴托。

蒙古人民共和國部長會議主席

澤登巴爾離蘇聯返國

【新華社北京二十四日訊】塔斯社莫斯科二十四日訊：蒙古人民共和國部長會議主席澤登巴爾於九月二十三日離莫斯科。

與他同行的有蒙古人民共和國外交部副部長扎姆索倫—桑布。

到莫斯科中央機場送行的有：蘇聯部長會議副主席米高揚，蘇聯外交部部長維辛斯基，蘇聯對外貿易部副部長謝里邵夫，莫斯科市蘇維埃主席雅斯諾夫，蘇聯駐蒙古人民共和國大使伊凡尼科夫，莫斯科市衛戍司令西尼洛夫中將，陸軍上將馬里寧，莫斯科市衛戍司令...... 蘇聯外交部專門委員會委員盧德林，對外貿易部東方司司長薩拉特科夫斯基，蘇聯外交部交際司副司長巴斯托耶夫。

到機場送行的還有：以蒙古人民共和國特命全權大使伊丹甲布為首的駐蘇大使館人員，保加利亞人民共和國駐蘇特命全權大使布拉果耶娃，匈牙利人民共和國駐蘇特命全權大使克拉頓，中華人民共和國駐蘇特命全權大使張聞天，朝鮮民主主義人民共和國駐蘇特命全權大使林海，越南民主共和國駐蘇特命全權大使阮良朋，德意志民主共和國駐蘇外交使團團長阿貝爾，阿爾巴尼亞人民共和國駐蘇特命全權公使納塔奈利，波蘭人民共和國臨時代辦波果雷列斯，羅馬尼亞人民共和國臨時代辦......，捷克斯洛伐克共和國臨時代辦埃茨尼。

飛機場上掛着蒙古人民共和國和蘇聯的國旗。

飛機場上排列着儀仗隊，並奏蒙古人民共和國和蘇聯的國歌。

蘇聯政府特派蘇聯外交部高級官員穆恒送蒙古人民共和國部長會議主席澤登巴爾到邊境。

澤登巴爾離蘇時在機場發表談話

【新華社北京二十四日電】塔斯社莫斯科二十四日訊：蒙古人民共和國部長會議主席澤登巴爾在離開莫斯科時，在機場發表談話如下：

在我離開這個偉大的蘇聯首都，這個捍衛世界和平、國際友好、各國人民自由與兄弟般的合作的不屈不撓的先驅——莫斯科之前，我對於我們在莫斯科期間所受到的熱烈招待和親切關懷，對於蘇聯人民給予蒙古人民的經常的偉大的援助，對於蒙古人民共和國的發展所受到的經常的關懷，謹向偉大的蘇聯人民、蘇聯政府和全世界人民的天才領袖、我們的父親和導師約·維·斯大林表示衷心的感謝。

我們欽佩偉大的蘇聯人民在建設共產主義方面的輝煌成績，這是他們和平建設的勞動成果，它向全世界證明了蘇聯人民的和平願望。

蒙古人民是無限地忠實於蒙蘇兩國人民的偉大的牢不可破的友好關係的。他們認為以一切可能的方法進一步鞏固這種偉大的友好關係就可以使他們獲得幸福生活和更加光明的前途。

蒙古人民經常地感覺到日益增強的蒙蘇兩國之間的經濟與文化合作的力量和這種合作對於我國的益處，這種合作以及蘇聯的偉大的多方面的協助乃是使得蒙古人民共和國在其經濟與文化的發展上進一步取得新的巨大成就的一個有力保證。

蘇聯人民給予蒙古人民以兄弟支持與多方面的經濟與文化的援助，是蘇聯的斯大林和平外交政策的結果，是大小國家一律平等的政策的結果，是給予落後國家人民以兄弟協助的政策的結果。這個蘇聯的和平政策得到了愛好和平的各國人民的擁護。他們認為這是一個完全符合於他們的切身利益的政策。

蘇聯人民和蒙古人民的友好關係是牢不可破的，是永久的。強大的蘇聯、偉大的人民中國和蒙古人民共和國三國人民的兄弟友好關係也是牢不可破的，永久的。

任何力量也不能動搖我們三國人民的這種偉大的友好關係，不能動搖所有人民民主國家的人民和世界和平的可靠堡壘——偉大的蘇聯的人民的兄弟般的堅固的友好關係。

蒙蘇兩國人民永久的友好萬歲！

蘇聯、蒙古、中國三國人民友好，和平、民主和社會主義陣營各國人民兄弟友好萬歲！

保衛與鞏固世界和平的蘇聯和平外交政策萬歲！

光榮歸於全世界勞動人民的天才領袖、蒙古人民的最好的朋友、父親與導師約瑟夫·維薩里奧諾維奇·斯大林！

蘇聯各報以首頁地位刊載 我政府代表團返國消息

【新華社莫斯科二十四日電】九月二十三日，莫斯科一切報紙都以首頁刊載了我國政府代表團二十二日離莫斯科返國的消息。各報並刊載了我中央人民政府政務院總理兼外交部部長周恩來在機場發表的談話。

美方要將我方萬餘被俘人員送交李匪幫

南日將軍向美方提嚴重警告

要求美方立即停止這種片面非法的行為

【新華社開城二十四日電】朝鮮停戰談判我方代表團首席代表南日將軍，就美方假借所謂釋放「被拘留平民」的名義，企圖片面將一萬一千名我方被俘人員送交李承晚匪幫當砲灰的嚴重挑釁行動，於九月二十四日奉命向對方提出嚴重警告。南日將軍致對方首席代表哈利遜的信的全文如下：

聯合國軍代表團首席代表哈利遜中將：

對你方企圖片面處理我方被俘人員一萬一千人的新的挑釁行為，我奉命向你方提出嚴重警告。只有一個遣俘問題阻礙着朝鮮的停戰，很顯然，遣俘問題只有在談判中經由雙方協商才能取得公平合理的解決。我方一貫主張經由談判解決遣俘問題，實現世界人民的和平願望。你方所準備採取的這個挑釁行動，顯示你方無意於在朝鮮達成公平合理的停戰。

停戰後立即釋放並遣返全部戰俘，本是一九四九年日內瓦公約的明確規定。你方自稱所代表的大多數國家在這個公約上簽了字，決無不遵守該公約之意。但你方不斷迫害和屠殺戰俘的行為和扣留戰俘的主張，卻徹底地違反了日內瓦公約的明確規定。

你方沒有任何權利片面處理在你方收容下的任何一個我方被俘人員。你方假借釋放所謂「被拘留平民」名義，擅自扣留我方被俘人員當砲灰，企圖以此作為擴大朝鮮戰爭的資本，尤為我方所不能容忍。你方必須立即停止這種片面非法行為，否則你方必須負擔由此而產生的一切嚴重後果的責任。

朝鮮人民軍與中國人民志願軍代表團首席代表南日將軍

一九五二年九月二十四日

出席亞洲及太平洋區域和平會議

哥倫比亞印度美國代表到京

阿爾及利亞伊拉克以色列代表亦來京參加會議

【新華社北京二十四日電】出席亞洲及太平洋區域和平會議的哥倫比亞、印度和美國代表於二十四日下午先後乘飛機抵達北京。前來北京參加和平會議的阿爾及利亞、伊拉克和以色列代表也在二十四日到達。先後前往機場歡迎的有：出席亞洲及太平洋區域和平會議的中國代表李德全、陳翰笙，中華全國民主婦女聯合會副主席許廣平，國際工作部副部長廖夢醒，中華全國合作社聯合總社副主任孟用潛以及文化、科學、宗教界人士等。前已到京的印度和美國出席亞洲及太平洋區域和平會議的代表也曾前往機場歡迎。

今日到達的哥倫比亞代表名單：
維克托·鮑迪斯塔　和平委員會委員
萬徒拉·普恩提斯　皮鞋工人、農業工人、哥倫比亞全國和平委員會委員
喬治·蓋坦　作家
恩伯托·格拉納多斯　科學家

今日到達北京的印度代表團團員名單：
帕達克　歷史學教授
阿姆利特·萊亞　名作家、「天鵝」雜誌編輯
羅希妮·巴德女士　著名舞蹈家
馬高拉爾·巴立克　商業家、工程師
胡森　藝術家
華基·山蒂斯坦　哈拉拉和平委員會書記
巴爾·馬夫蘭卡　學生

今日到達北京的美國代表團團員名單：
路易斯·鈴木　藝術家（兼代表團秘書）
亨利·維爾科克斯　工程師
安妮泰·維爾科克斯　藝術家
伊莎貝爾·密爾頓·塞爾奈　教師、作家（代表團發言人）
艾得溫·塞爾奈　藝術家、教師

參加會議的阿爾及利亞代表名單：
歐奇·摩罕默德　阿拉伯文「新阿爾及利亞」雜誌總編輯
本都米·阿瑪克　律師、阿爾及利亞和平委員會委員

參加會議的伊拉克代表名單：
加吉姆·艾爾·薩馬威　詩人、伊拉克和平委員會委員

參加會議的以色列代表名單：
賈可布·馬九斯　以色列和平理事會全國書記
妮娜·斐安豪斯　以色列婦女民主聯合會全國理事會理事

美國代表團發表書面談話

【新華社北京二十四日電】出席亞洲及太平洋區域和平會議的美國代表團，二十四日抵達北京飛機場時，向新華社記者發表書面談話如下：

我們美國的代表來到北京，是代表有得到政府出國許可的美國和平領袖，是代表美國人民為所有期望與各國人民進行和平貿易與保持友誼而被迫不能表示意見的人們說話的。美國人民非常熱切地盼望着與中國人民及其民主政府保持牢固的友誼。

我們將竭盡自己的力量將事實真相帶回給美國所有善良的人民，他們現在還不知道中國人民所獲得的偉大的進步，也不知道中國政府與中國人民要為世界持久和平創造條件的意志。

中國和平委員會認為美國人民的願望，應為這次有歷史意義的全亞洲和平會議所容納，這種慷慨的同情使我們深為感激。

我們是以忠實於各民族一律平等的原則的精神來到北京的。我們知道：善意和談判的精神能夠戰勝戰爭製造者的。我們以崇高的敬意和深切的同情向全亞洲的解放運動致敬。

我們美國公民被邀請來與亞洲各國人民的代表共聚一堂，商討達到持久和平的辦法，這件事實給了我們以希望，相信我們美國的人民將會認識到中國人民及其新政府的偉大的善意。

我們美國代表深信：這次全亞洲的會議將成為實現太平洋各國人民的意願的工具，而使朝鮮戰爭得以停止，日本的軍備得以廢除，亞洲的人民能在聯合國中有其充分的平等的代表權。

迎接國慶節舉行的通車典禮

天蘭鐵路完成一切準備工作

在修築期間獲得全國各地人民熱烈支援

【新華社蘭州二十四日電】為了迎接國慶節的通車典禮，天蘭鐵路全體職工已基本上作好了通車的一切準備工作。自八月二十三日鋪軌工程完工後，通車的準備工作就加緊進行。截至目前止，天蘭鐵路沿線的上水、給水設備、通訊電話設備和新建的三十五座臨時票房、三十四座臨時站台都已全部修建完成。石碴也已大部鋪好。這條鐵路是中央人民政府成立以來繼成渝鐵路之後用自己的資材修成的又一條鐵路。這條鐵路的修築曾獲得了全國各地人民的積極支援。西南運來了大批祖國工人自製的鋼軌，東北運來了兩萬七千七百噸堅實的枕木。從遙遠的太原、熱河、漢口、天津等地運來了整列車整列車的洋灰，光今年用洋灰作成的混凝土就有十三萬八千方之多，歐運各地支援物資的貨車經常在一千輛以上。全國各鐵路局又輸送來各方面的人才，其中包括不少工程師和工程管理人員等；特別是西北中共黨的組織，人民政府和西北軍區以及西北各族人民，更以大量的人力、物力支援了天蘭路的修築。在一九五零年、一九五一年兩年中西北的軍工、民工共築路三百四十五萬工日，一九五二年又有民工九千六百人參加修路。其中包括以甘肅、陝西、華北的回民兄弟組成的三個回民築路小隊在內。他們在長隧道中，在苦水區某工地上，和這次趕作準備工作中，都和漢族工人一同忘我地勞動，工率普遍提高百分之二十以上，最高的提高了百分之一百。

郭沫若電賀「紐約—北京和平集會」

【新華社北京二十四日電】中國人民保衛世界和平委員會主席郭沫若二十四日電賀美國人民於二十五日在紐約舉行的「紐約—北京和平集會」，電文如下：

紐約促使美國人民參加亞洲及太平洋區域和平會議委員會並轉「紐約—北京和平集會」：

請允許我代表中國人民保衛世界和平委員會和中國人民從北京遙祝你們在紐約舉行的「紐約—北京和平集會」。從紐約到北京，我們兩國人民懷着一個共同的願望——和平；反對着一個共同的敵人——戰爭，和整個亞洲、太平洋以及全世界人民緊緊地團結在一起，發揮理智的力量，努力以協商精神克服自私自利的暴力，我們的共同願望是可以確保實現的。預祝你們的和平集會將使美國人民的和平運動更向前進，制止擴軍備戰的狂潮。

中國人民保衛世界和平委員會主席　郭沫若

九月二十四日北京

偉大的北京

新華社記者　沈容

新中國以驚人的速度前進着。首都的建設如何？三年來它有了什麼改變，將來它要建設成什麼樣子？

人民首先關心着天安門。新中國在這兒宣佈成立，毛主席每年國慶節和五一節在這兒檢閱隊伍。今年它的面貌煥然一新。這個偉大的建築——一六八九年重修以後，兩百多年以來沒有經過大規模的修理。今年八月間進行修理的時候，老北京一看那高大的台架，就知道這次修理的規模很不小。很多老年人說：「幾十年來，這是第一次。」工人們從它西邊樓上取出了三顆砲彈。從砲彈的古老形式看來，大概是一九〇〇年八國聯軍打進來的。彈殼上還隱約地可以看出個別的英文字母。偉大的天安門，你經歷了兩次大火，又遭受過帝國主義的砲擊。今天中國人民治好了你的創傷，絕不允許帝國主義者再碰你！

像修理天安門城樓時架設的那樣巨大的台架，現在在北京到處都可以看到。這裏和那裏，新的建築物一幢一幢地出現着。站在天安門的門樓上望東看，原來只有一座「北京飯店」大樓孤零零地站在那裏，現在在它的對面矗起了一整排樓房。八層樓的「和平賓館」在九月十四日落成了，這是全市目前最高的建築。它將首先招待遠道而來參加亞洲及太平洋區域和平會議的和平代表。郊區的新建築更是觸目，有工廠，有學校，有宿舍，一排一排，一幢一幢，逐漸把城區的範圍擴大了。建設的速度實在驚人，清華大學四十年間修建的校舍全部只有十一萬平方米，今年卻建築了四萬三千多平方米，相當於原有校舍的百分之三十九多。新校舍在今年三月動工，不久就要完工了。

解放以來，北京究竟修建了多少房屋呢？這裏暫且不說工廠、機關、學校，僅是工人、職員、學生的宿舍和市民的住房，到一九五一年底止，就建築了兩萬四千七百多間，以十五平方米為一間計算，合三十六萬七千多平方米。一九五二年預定修建的住房是九十萬平方米，幾乎相當於過去兩年總數的三倍。很多人，特別是從前幾輩子擠擁在低矮黑暗的小屋子裏的工人們，現在大量地搬到新房子裏去了。人民印刷廠的規模不算小，而且有了四十多年的歷史，但是到解放時為止，一共只有幾十間宿舍。三年來新蓋的工人宿舍將近一千五百間，該是多少倍呢？

新建工程只是一個方面，人民政府還化了很大的力量整理了原有的基礎。

北京本來有很好的河湖系統，有寬闊的湖面和完整的河道。如果一個城市沒有足夠的水那情況是不堪想像的。這可見我們的祖先在城市建設方面已具備了很豐富的知識。但是這些湖泊、河道長年失修，大部分淤塞了。剛解放的時候，北海和中南海之間的金鰲玉蝀橋的兩側，甚至有人種上了稻子。人民政府拯救了這些河湖的生命。僅在一九五〇年和一九五一年兩年內疏浚河道湖泊所掏挖的淤泥，就有二百五十四萬多公方，一公方重一噸，如果以載重三十噸的火車箱運除，需要八萬四千八百節車箱。這些車箱排列起來，長達一千二百多公里，可以一直從北京排到漢口。一九五二年，人民政府掏挖了城南的陶然亭和龍潭兩處葦塘窪地，使它們成為人工湖。它們將變成兩個美麗的公園。

下水道方面，北京原來也有很完整的系統。經歷了將近六百年的歷史，但是大部分淤塞了。而且沒有工程圖，沒有一個人知道這地下的秘密。人民政府調查清楚這些溝道，做了掏挖和整修的工作，使它們恢復了宣洩的作用。在一次整修工作中，有一隻鞋子失足掉在溝裏，在裏面打了三個轉才出來，由此可見那規模多麼宏大。三年來，人民政府還在勞動人民聚居的地方修建了將近八十公里的新下水道，相當於原有下水道的百分之三十多，而且規模比原有的更大了。

北京過去的垃圾之多，曾經是十分有名的。很多地方的垃圾妨礙了交通，城牆邊有的地方的垃圾堆得和城頭一樣高。很多垃圾還是明朝的遺物。現在這些歷史的渣滓已經基本上除掉，一九四九年人民政府清除的垃圾達八十多萬噸，如果以載重兩噸的汽車運輸，就需要四十萬輛。

在交通方面，北京原有一百九十公里柏油路，三年中，人民政府新建了一百四十多公里的柏油路，相當於原有的百分之七十四。絕大部分土路都經過了翻修。電車已由原有的二十三輛增加到了一百二十多輛，公共汽車由原來的七輛增加到了一百四十多輛。

此外，人民政府還改善了水電的供應。用自來水的人數已由解放前的六十多萬人，增加到一百五十多萬人了。路燈增加了六千六百八十盞，比解放前增加了百分之六十一。

解放前「馬路不平，電燈不明，電話不靈」的情況已一去不復返了。

北京還將怎樣進行建設？都市建設計劃委員會正在研究這個問題。我們偉大的祖先給北京奠定了極為良好的基礎。在這個基礎之上，我們的人民政府將把它建設得更偉大更美麗。

在全世界都市建設的歷史上，北京有着最傑出最光榮的地位。早在一三六九年就大體上具備了現在的規模。在那樣早的時候，以那樣大的規模和那樣經過精密的計劃來修建城市，北京是全世界獨一無二的。它的中軸線由永定門到鐘樓，南北共長約八公里，是世界上稀有的。至於河湖系統和下水道系統的規模，我們在前面已經談到了。

它的街道系統很適合於現代化都市建設的原理，尤其使人驚奇。它的幾條大街以故宮為中心，構成三個「環道」，四週是很整齊的小胡同。雖然小胡同還太狹窄，大馬路卻很寬暢。這種大街小巷的有計劃地明確劃分，使車輛用不着在小胡同裏打轉，而自然順暢地在大街上疾馳，這就保證了小胡同住宅的安靜。這種街道分工制的原理，還是近數十年來的新發現。歐美的許多古老城市大都由堡壘發展起來的，街道大都彎曲而很不規則。如今要想把這些街道加以改造，使它們形成有規則的環道，是一件極不容易的事。而北京的街道只要加以整理和提高，就能成為最現代化的街道系統。至於故宮、頤和園、天壇等等的建築，無論從建築上或藝術上都有極高的成就，它們仍將成為我們首都的極寶貴的一部分。

新中國的人民將繼續發揚偉大祖先的光輝，並且將大大超過祖先的水平來建設新國家的新首都。

首都大規模建設的計劃，現在還沒有最後確定。我們可以說的是，那規模將比現在擴大十倍。它將按照明確的區域劃分來予以建設，比如現在的東南郊將成為工業區。這樣北京常有的西北風就不致於把工廠的濃烟吹到市內來，工業上的污水也不致在城內流過。北京工業很少，像一把雨傘，社會的上層建築很大，經濟基礎很小。大量發展工業，增加工業人口，將是今後北京建設的特點之一。三年來，我們恢復並發展了石景山鋼鐵廠、門頭溝煤礦等等工礦事業，將來還將出現許多巨大的新的烟囪。永定河官廳水庫的修建，將使永定河的水馴服地為北京服務。那時，北京的船隻將直駛運河。市內小汽艇，還可以從護城河開到頤和園去，水上遊戲，將成為人們星期天最有趣的娛樂之一。

讓我們爭取這一天早日到來。

【新華社北京二十四日電】

保衛和平委員會天津市分會舉行座談會

各界代表讚揚國際科學委員會的成就

一致表示要以實際行動回擊美國細菌戰

【本報訊】美國侵略者在朝鮮及我國東北進行滅絕人性的細菌戰，早已激起了全世界愛好和平的人民的極大憤怒，最近，「調查在朝鮮和中國的細菌戰事實國際科學委員會」的報告書公佈之後，更進一步暴露了美帝國主義滅絕人性的陰險毒辣的罪惡嘴臉。中國人民保衛世界和平委員會天津分會，在昨天上午邀請本市醫學、科學專家及各界人士舉行座談會，到會有生物學、病理學、細菌學、衛生學等各方面專家楊石先、吳大任、蕭采瑜、敖海、馮玉珊、楊俊階、陸滌寰、劉萬麟、馮致英及各界代表李霽野、趙光庭、王光英、吳克芝房、劉長飆、王龍山等三十餘人。座談會由該會秘書長方紀主持。

座談會上，大家一致讚揚國際科學委員會的專家們的偉大成就，認為他們的科學的、實事求是的、經過縝密調查研究所作出的結論，有力地粉碎了美帝國主義的虛偽掩飾，使全世界人民更清楚地看到了美帝國主義的醜惡面貌。著名化學家楊石先說：「國際科學委員會擁有世界上第一流的專家，他們的態度是科學的，他們也曾經懷疑過，但他們經過縝密的調查研究，調查了人證、物證，經過覆查、試驗，經過詳盡的統計，他們得出了確實的結論，這是無可置辯的真理，因而使美帝國主義也啞口無言了。」

專家們在會上紛紛用科學的分析證實國際科學委員會結論的正確性，他們指出：在冰天雪地裏大批發現蒼蠅、跳蚤之類的昆蟲，充分說明這是人為的現象。生物學專家蕭采瑜說：「我僅從昆蟲學方面的事實來說：在朝鮮及東北各地所發現的昆蟲具有很大的反常性，在季節方面，有的昆蟲比正常出現的季節要早六個星期到十四個星期，許多在冬天不能出現的昆蟲竟大批出現，這是反常的現象；昆蟲分佈也是反常的，在朝鮮和我國東北大批出現了以前未曾有過而且不應該有的昆蟲；另外，昆蟲的生活情況也是反常的，比如冬季在朝鮮發現的黑蠅，大多數在產卵期，而黑蠅的繁殖期本不應在冬季；這些反常性說明這不是自然的現象，而是人為的現象。」公共衛生學專家陸滌寰說：「在今年四月五日在東北甘南縣所屬四個村莊裏發現了七百多隻將死或已死的田鼠，而田鼠都是健康的，這些田鼠都帶有鼠疫菌，而且這些田鼠大批出現，這都不是正常的現象。根據科學的研究，某地區疫鼠如果在百分之十五以上，就會在居民中流行鼠疫，如果在百分之二十到二十五以上，就會造成鼠疫大流行，而在甘南地區發現了成群的疫鼠，但在居民中並沒發現鼠疫，這證明疫鼠是外來的；而發現疫鼠的前一夜，許多村民曾聽到一架飛機在上空飛過，可以證明是美國侵略者空投下來的。」

大家對美帝國主義這種卑鄙罪惡的行為表示了極大的憤怒，並表示一定用實際行動來回擊美帝國主義的卑鄙罪行。著名的勞動模範、天津鋼廠劉長飆小組的領導者劉長飆說：「在國際科學委員會的報告發表以後，我們小組經討論過，工人們都熱烈擁護報告書，並提出以提前二十二小時完成九月份任務的實際行動來擁護。同時，工人們保證搞好清潔衛生工作，一時一刻也不忘掉美帝的卑鄙罪行。」天津市特等勞動模範、棉紡二廠王龍山說：「我們廠裏的工人對美國侵略者的罪行十分痛恨，決以搞好愛國衛生運動和愛國增產節約運動來回擊美帝的細菌戰。」工商聯秘書長王光英表示工商界要以積極經營、加強物資交流的實際行動來擁護國際科學委員會的報告。

座談會最後，保衛和平委員會天津分會秘書長方紀總結了大家的發言，他指出：國際科學委員會的報告書，無可辯駁地、科學地向全世界人民證實了美帝國主義在進行細菌戰，美帝國主義者使用人類科學的成果來毀滅人類，違反了全人類的良心，因而也就成為全世界人民的死敵。為了保衛人類和世界文明，我們一定要以實際行動來反對美帝國主義進行細菌戰爭。

蘇聯專家對修築天蘭鐵路的貢獻

新華社記者　張帆

即將在十月一日通車的天蘭鐵路，六次跨過蜿蜒曲折的渭河，越過五十二道二、三十丈的深溝，穿過四、五十個山洞和兩道大分水嶺。這樣艱巨的工程能提前八個月完成，是與蘇聯專家的熱忱幫助和蘇聯先進經驗的廣泛運用分不開的。這裏我們只舉出幾個例子：

（一）建議組織自辦工程隊

過去天蘭路的工程主要是依靠包商承做的。從一九五〇年十月到一九五一年五月，五十二家包商承做的一百九十三件工程，只完成八十四件，而且質量極壞。只四十七家包商，就使國家損失六十六億元。

一九五一年，西北鐵路幹線工程局決定取消包商，當時，蘇聯專家就建議組織自辦工程隊，並提出自辦工程隊在組織機構和制度等方面的意見，後來蘇聯專家又建議把設計和施工嚴格分開，以上建議的實施，對於天蘭路的提前修通，和為國家節省了大量資財，起了決定性的作用。如天蘭路十號隧道工程原由包商承做，做了二百天，用了五千一百二十個工日，只完成了百分之四十三，且工程質量很差；自辦工程隊成立後，只做了九十天，用了三千三百零三個工日，就完成了百分之五十七，且保證了質量。

（二）建議成立洋灰成品廠

天蘭路的修築工程中需要大量的洋灰成品，這些成品開始是由現場分散製造，所以成本高，效率低，質量也常常不合標準。蘇聯專家建議成立洋灰成品廠，集中製造。洋灰成品廠成立後，有些技術人員對製造洋灰樑沒有信心。他們更認為石料不好，洋灰品質差，只能做一八零公斤級洋灰樑（即一平方公分混凝土可經受最大壓力一百八十公斤），不能製造二五零公斤級洋灰樑和「蘇聯式」鋼筋水泥「丙」形樑。為了解決這個問題蘇聯專家幫助成立了試驗室。並說明萬一作出的成品不能達到設計需要的標準，也是有作用的。這樣就可以按照成品所能達到的標準，反過來計算洋灰樑的載重與安全保數，不夠標準的成品還可以用於次要線路。

在接受蘇聯專家的建議和指導後，該廠在今年三月已開始大量地製造出洋灰樑等洋灰成品，並製出了二五零公斤級洋灰樑，工廠製造洋灰成品的成本，也比現場製造的降低了百分之二十至三十。

（三）分層填土打夯

天蘭鐵路的路基是用分層填土打夯的辦法修築的，因此路基結實良好。經過行車試驗，嚴格執行打夯標準的地段，行車穩安全。如某段有十一段深溝填土，深度都在二十米以上，因為經過分層填土打夯，路基異常結實。

天蘭路開始修築路基時，蘇聯專家就介紹了分層填土打夯的辦法，但沒有引起西北鐵路幹線工程局工程技術人員的重視。他們認為填土自然會沉落，不同意打夯。因此在修築初期，有些地段仍延用「自然沉落」的方法。結果，鋪軌以後路基沉落很厲害，影響了行車安全。

（四）防止坍方流泥，注意排水工程

寶（雞）天（水）路是供應天蘭路工程器材的運輸線。但由於國民黨反動政府修路時選線不良，施工草率，路基鬆軟，因此經常坍方。六年來坍方二百萬方。平均一公里坍方一萬三千方。如果不首先解決這一問題，就要嚴重地影響天蘭鐵路的材料供應。

一九五〇年，蘇聯專家提出寶天路必須注意排水工程，以防止坍方流泥。一九五一年領導方面採納並實行了這個建議，在寶天路進行排水工程，挖了五十一公里的「邊溝」和二十六公里的「天溝」，收到了良好效果。過去十七公里處有地下水，經常坍方。在鐵路南側做了一百五十米的「暗溝」，每天排水五百加侖以後，路基乾燥堅固，火車就暢通無阻了。

過去路塹或陡坡的坍方，常用削坡的辦法削除坍方部分，減輕路塹或邊坡的負担，以防止再坍方。蘇聯專家指出這樣做，邊坡的外表被破壞，水容易滲入邊坡內部而造成坍方。蘇聯專家建議在填方及挖方的邊坡處多種樹、草，從積極方面保護坡面。根據蘇聯專家的建議，兩年來寶天路兩側已種樹二十萬棵。

由於初步防止了坍方流泥，隧道內部進行了襯砌等，寶天路的運輸效能就大大提高。這樣，就保證了修築天蘭路的數百萬噸物資及時運到，使全線得以提前修通。

【新華社西安二十三日電】

改革舊教育制度 有效地培養國家建設幹部

全國高等學校院系調整基本完成

調整後高等教育與國家建設密切結合 改變了過去脫離實際和院系重複的現象

【新華社北京二十四日電】為了適應國家建設的迫切需要，實現中央人民政府政務院「關於改革學制的決定」，一九五二年全國高等學校大規模的院系調整工作現已基本完成。因而全國高等教育已出現了新的面貌。這次院系調整工作是有計劃、有步驟地改革舊的高等教育制度、教學組織的一個重大措施，也是新中國教育史上一件具有革命意義的大事。

這次全國高等學校院系調整工作是以華北、華東兩大行政區為重點，做較全面的調整。華北區以北京、天津為重點，調整後全區共設四十一院校；華東區以上海、南京為重點，調整後全區共設五十四院校。華北區的北京大學、南開大學成為綜合性的大學，清華大學和天津大學成為多科性的高等工業學校，北京師範大學和輔仁大學調整成為新的師範大學，燕京大學校名撤銷。同時在北京新設北京地質學院、北京鋼鐵工業學院、北京航空工業學院、北京林學院、北京機械化農業學院、中央財經學院、北京政法學院等專門學院。華東區的復旦大學、南京大學和山東大學成為綜合性的大學，浙江大學和南京工學院成為多科性高等工業學校。同時新設華東化工學院、華東水利學院、華東航空工業學院、華東體育學院等院校。南京的金陵大學、山東的齊魯大學、上海的聖約翰大學、滬江大學、震旦大學等校校名撤銷。東北區的東北人民大學改為綜合性大學，同時新設東北地質學院、東北林學院、瀋陽農學院等院校。中南區的中山大學成為綜合性的大學，嶺南大學、華南聯合大學等校校名撤銷。西南區的重慶大學改為多科性高等工業學校，同時新設重慶土木建築學院、重慶化學工業學院等院校。此外西北區新設新疆八一農學院。目前全國各地高等學校的師生員工都以積極愉快的心情，投入這一人民高等教育事業的改革運動。

這次調整的總方針是：以培養工業建設幹部和師資為重點，發展專門學院和專科學校，整頓和加強綜合性大學，逐步地創辦函授學校和夜大學，將工農速成中學有計劃地改屬各高等學校，作為預備班，以便大量吸收工農成分的學生入高等學校。專門學院和專科學校又分多科性和單科性兩種，它的任務是根據國家的需要，培養各種專門的高級技術人才。綜合性大學的任務，主要是培養科學研究人才和中等學校、高等學校的師資。經過這次調整後，我國高等教育即可以和國家建設密切結合，改變過去教育和實際脫節及院系重複的現象。

在這次調整工作中，各校都進行了充分的準備工作。華北區因北京天津高等學校院系調整的初步方案在春季即已大體確定，因此自六月底便開始了思想動員，中央人民政府教育部錢俊瑞副部長首先向北京天津高等學校教師一千餘人做了動員報告，對院系調整、課程改革、人事調配的原則做了全面的說明。並在中央人民政府教育部的直接領導下成立了京津高等學校院系調整辦公室，各校也先後成立了籌備委員會。在京津高等學校院系調整辦公室和各校籌備委員會的領導下，各校教師們為了更好地團結起來完成院系調整工作，迎接新學校的建立，都積極地從事各種活動和準備工作，如舉行聯歡會、座談會等，使院系調整工作有了良好的開始。院系調整的第一步驟是專業和系科的設置與教學計劃的製定，中央人民政府教育部曾廣泛徵求了各方面的意見。經過慎重研究反覆討論，許多教師都深切地體會了蘇聯教學計劃的優越性，各校普遍掀起了學習蘇聯先進經驗的熱潮。各校請蘇聯專家與教授舉行座談會。清華大學請哈爾濱工業大學回來的教授介紹哈爾濱工業大學學習蘇聯教學制度的經驗，北京大學舉行學習蘇聯教學制度的心得交流大會，同時並翻譯了蘇聯高等學校幾十種專業的教學計劃與教學大綱。清華大學、北京大學的教師並在今年暑假中組織了「俄文速成班」，摸索出一些學習俄文速成的經驗。目前華北區各院校的人事調配工作已基本完成，校舍設備調配亦已根據具體情況確定，遷移工作正在進行。其他各地區亦已根據中央這次院系調整工作的精神，積極進行中。

專業系科的設置確定後，中央人民政府教育部根據各校各種專業教學計劃的需要，進行統一的師資調配。北京大學、清華大學兩校調至外校和其他地區的教師達一百三十餘人。由於準備工作充分，教師的思想覺悟在「三反」與思想改造運動後普遍提高，經過動員報告說明了人事調配的原則，提出初步調配方案交各校醞釀，教師們一致認為調配方案合情合理，表示服從分配和調動。九月十三日中央人民政府教育部舉行了外調教師的招待會，馬敘倫部長，錢俊瑞、曾昭掄副部長及各校負責人都為這次院系調整工作的成就表示慰勉。外調的教師則表示服從分配愉快地走上新的工作崗位。

本市南開、天津、津沽三大學實行調整院系 成立南開天津兩新型大學

今年新校舍建築工程面積達八萬平方公尺 等於原津沽大學的五倍 三校師生積極參加建校工程

【本報訊】根據中央人民政府政務院「關於改革學制的決定」，天津市的三所大學——天津大學、南開大學和津沽大學已決定調整合併成兩所新型的大學。天津大學成為多科性的高等工業學校，南開大學成為包括文、理、財經三方面的綜合性的大學。津沽大學校名撤銷。新的南開大學仍在原址，並將新建一部分校舍，天津大學校址建築在六里台和八里台之間。全部工程現正加緊進行，國慶節前主要工程可以完工，預計十月中即可全部完成。

今年新校舍建築工程的建築面積有八萬平方公尺——相當於五個原來津沽大學的面積。參加這項規模宏大的建築工程的，除去建築工人同志們以外，還有津沽大學建築系二、三、四年級和天津大學土木系四年級同學，以及天津、南開、津沽三校的六十多位教師、職工。

這項工程是今年三月間動工的。到國慶節前，各項主要工程，包括四座可以容納八百到一千人上課的課室大樓，和實驗室，素描教室和畫廊，以及水利館、建築工程陳列館、測量儀器室、製革廠、金工廠、木工廠、鑄工廠、鍛工廠。此外，還有一座行政辦公大樓和黨、團、工會、學生會的辦公室，以及男女學生宿舍、教授宿舍、工人宿舍、理髮室、醫務室、俱樂部、合作社、托兒所、小學校和可容兩千人的大食堂。

參加工作的同學和老師大都缺乏實際工作經驗。比方負責購買木料的同學，起初就連木材有多少種，每一種是甚麼樣兒都不知道。但是，這些困難都在很短的時期當中被克服了。同學們熱情地學習各種工作，並很快地熟習並掌握了它。提起同學和老師們的工作熱情來，例子真太多了。他們每天都是從早晨六點一直工作到夜裏十二點，不睡午覺。晒圖突擊小組的同學們曾經連續工作過六十個小時，對祖國的熱愛支持着他們，他們要爭取更早地完成祖國交付給他們的任務。設計小組的同學也一樣。木材小組的同學們為了抓緊時間採購木材，及時供應工地的需要，曾經冒着傾盆大雨去看木料，研究價錢。每天中午，煤建公司工作同志們睡午覺，不能運木材，同學們就利用這一段空隙來研究各種木材的性能。不幾天，木材小組的同學們連煤建公司有多少種木料，各種木料的性能，那種木料在那兒存放着，都摸得清清楚楚。工地上需要那種木材，他們就可以立時告訴到那個貨場去拉。

在工地上，同學幾乎完全跟工人生活在一起。大家在一起流汗，一起喝大碗茶。工人同志們私下裏常常給他們挑大拇指。工人們說：「現在的大學生可真能幹，也沒有架子啦！」每天下工以後，同學們還給工人同志們表演文娛節目，工地上成立了速成識字班，同學們教，工人們學，大家親密得像一家子。

在工作當中，同學們虛心地向工人學習，傾聽他們的意見。津沽大學張高衡同學過去認為只有工程師才是萬能的，工人們作不出甚麼來；在跟工人一塊工作了一個時期以後，他發現了自己過去的想法不對頭。當他聽到工人王永義、劉潤起為了一百塊錢都在精打細算，他真被工人同志們為祖國節約財富的精神感動了。他開動腦筋，跟領導上和工程師一齊研究、批准了一位老工人的建議，結果使整個工程節省了十幾億元。這項建議是用杉篙吊頂代替木板吊頂。

在工地上，同學們表現了對祖國財產的無比愛護。工地上堆着大批砂子，有時夜裏起風了，住在工地上的同學、老師們就趕緊爬起來，忙得顧不得穿鞋，光着腳板就跑出去跟工人們一塊往砂子堆上潑水，怕風把砂子吹跑。同學們在工地工作中隨時都注意節約材料。他們要設計窗子時，先打聽玻璃有多少種，尺寸都有多大，木材是甚麼樣的等等，然後再作圖。他們對自己的設計第一要求節省而適用，第二才要求美觀。一磚一瓦，從三月動工到現在，節省的數字加起來已經可以蓋一座可容一千多人上課的大樓、一座職工俱樂部、一間豆腐房和一部分教職員工的宿舍了！

在工人同志們和三校師生的共同努力下，由六里台到八里台之間的曠野上，已經聳立起一座一座的新樓。天津大學的一位老教授興奮地說：「北洋大學建校將近六十年都沒能蓋起像樣的校舍，今天在黨和人民政府的領導下，咱們只用大半年就完成了這座宏偉的校舍！」

人民日報社論

做好院系調整工作，有效地培養國家建設幹部

一九五二年全國高等學校以華北和華東兩區為重點的院系調整工作，現已基本完成。這是新中國教育史上的一件大事。這是為實現中央人民政府政務院「關於改革學制的決定」而對舊的高等教育制度、教學組織所採取的重大改革的步驟，也是使我國高等教育服從祖國需要、有效地培養國家建設人才的重大措施。它具體地表現了新民主主義教育的正確方向。我們必須用最大的努力，認真地把這個工作做好。

舊中國的高等教育制度基本上是為帝國主義和反動統治階級服務的，是半殖民地半封建社會的產物。院校的設置是盲目的，是嚴重地脫離實際的。因此，院系重複，人力物力分散，教學效果很低。加以課程內容廣泛龐雜，只能培養出一些不切合實際的所謂「通才」。這種「通才」教育的結果，在舊中國就表現為「學非所用」「用非所學」。今天新中國正在向着工業化的道路迅速邁進，我們需要大量的合格的各種專門人才，尤其是工業建設的專門人才。而現在的高等學校無論在數量上和質量上都遠遠不能滿足今後國家建設的需要。因此，如果不對舊的教育制度、舊的高等教育設置加以徹底的調整和根本的改革，就不能使我們國家的各種建設事業順利前進。

今天的院系調整工作，是在學校的政治改革和教師的思想改造已經取得重大勝利的基礎上進行的。兩年以前，在全國高等教育會議上即曾提出了調整院系的問題，但是兩年來這一工作很少進展。這主要是因為許多教師在思想上還嚴重地存在着崇拜英美資產階級、宗派主義、本位主義、個人主義的觀點，沒有確立全心全意為人民服務的思想，因此就不能很好地貫徹執行新民主主義的教育方針。自從去年毛主席在中國人民政治協商會議第一屆全國委員會第三次會議上號召知識分子進行自我教育和自我改造運動和今年經過「三反」和思想改造運動以後，各校教師進一步肅清了封建、買辦、法西斯思想，批判了資產階級思想，樹立和加強了為人民服務的思想。這樣，就有條件與可能把院系調整工作做好了。

這次全國院系調整的總方針是：以培養工業建設人才和師資為重點，發展專門學院與專科學校，整頓和加強綜合性大學，逐步創辦函授學校和夜大學，並在機構上為大量吸收工農成分入高等學校準備條件。根據這個方針，原有的高等學校經過調整後，分別成為綜合性大學、專門學院與專科學校，今後即可按照各校的性質和任務，朝着確定的方向發展。這就改變了原有大學一般化與盲目設校的不合理現象。

專業的設置是院系調整與課程改革的中心環節。舊的高等教育制度的傳統是從設系出發，很少是從實際需要出發，所設課程龐雜，不可能培養出切合實際需要的專門人才來。在這次院系調整中則是從實際需要出發，即根據國家建設的需要，確定了培養專業人才的目的，根據專業擬訂教學計劃，每種專業明確規定培養何種專門人才，幾種性質相近的專業合組成系，成為一個教學行政單位。這樣就使我們高等學校培養專門人才的目的性更加明確，並從制度上把它固定下來，克服過去高等教育脫離實際、系科重複、浪費人力物力的混亂現象。

在當前高等教育的改革工作中，我們必須充分地學習蘇聯的先進經驗。蘇聯各種專業的教學計劃和教材，基本上對我們是適用的。它是真正科學的切合實際的。至於與中國實際結合的問題，則可以在今後教學實踐中逐漸求得解決。在院系調整工作中，各校教師認真地學習了蘇聯的教學制度與經驗，並翻譯了蘇聯高等學校各種專業的教學計劃、教學大綱和教材，這是十分必要的。這樣就會加強教學的實際效果，並有助於我國科學水平的提高。

人事的調配是院系調整工作中的重要問題，也是每個教師所最關心的問題。在舊中國根本談不到教師的統一和合理的調配。新中國成立三年以來，在高等學校中，除了主要行政負責人由政府任命外，一般教師仍為聘任的自由職業者，也未能做到有計劃的調配。這次院系調整，從專業、系科、院校的設置以至人事的調配，都是在統一計劃下進行的。北京參加院系調整的各校教師，除了隨着專業系科的設置調到新的院校工作外，一致表示服從組織分配與調動。這是新中國高等教育配合國家建設走向計劃化的一個重大的成就。這種成就首先反映了教師們的思想水平和政治覺悟已有很大的提高，其次是由於正確地執行了下述的調配原則，即：（一）師資調配應該根據教學計劃中的課程，原工作崗位對其他學校或部門的需要，（二）根據地區和部門的需要，在全國範圍內作適當的調劑，（三）調動中有困難者應盡可能予以照顧，（四）調整後一時難以工作者，留校學習，薪金照發。根據這些原則進行醞釀和協商，然後將人事調配方案定下來，這樣就得到全體教師的擁護和接受。

總之，這次全國高等學校的院系調整工作是有重大的收穫的。但就今後高等教育的發展和國家大規模經濟與文化建設的需要，和今後高等教育的徹底改進來說，這還只是一個開端。許多繁重的工作，如教材的編譯，教學方法的改進，師資的培養與提高等，還需要全國教育工作者繼續以最大的努力來完成。同時，也只有做好這些工作，全國高等教育才能更好地為國家培養足夠的建設人才，完成自己的光榮任務。【新華社北京二十四日電】

羣策羣力搞好院系調整工作

楊石先

在偉大的新民主主義的各項建設事業中，正迫切需要大量高級的建設人才，但是，舊中國所遺留下來的高等學校，尤其是在三反運動以前，却仍然殘存着許多半封建半殖民地性質的特點，如院系重複、人力物力分散、因人設課等嚴重的浪費現象與腐朽的資產階級思想在學校內公開地大量地散佈着。這些現象如再不及時加以徹底清除，高等教育必然擔負不起培養大批建設幹部的艱巨任務。天津、南開、津沽三大學，系與系重複甚多，因為各種原因，有的學生人數很少而教師卻很多，因人設課，有的卻因缺乏教師而開不出應開的課程。而最普遍最嚴重的就是畢業人數甚少，個別系甚至每年只畢業二、三人。這樣根本不能滿足今天祖國偉大建設事業的迫切需要。所以，將三校院系進行調整，廢併成新型的不同類型的大學，集中人力物力，充分利用現有教學設備，重新部署人事機構，在現有基礎上發揮最大潛力以吸收和培養更多的學生，就成為當前必須迅速完成的任務了。

院系調整象徵着新中國教育事業的光輝前途。教師們通過了思想改造運動，批判了自己腐朽的資產階級思想體系，決心在工人階級思想指導下，全心全意搞好新民主主義的教學工作，對於這一措施，一定能熱烈擁護，羣策羣力，促使其徹底完成。從此以後，新中國的高等教育事業，將成為供給祖國各種建設事業專門人材的無限泉源。

一定要把院系調整工作做好

張國藩

新中國的高等教育，必須從半封建、半殖民地的束縛下解放出來，必須進行革命性的改革，使之永遠脫離資本主義的道路，沿着社會主義的道路邁進；必須把資本主義的個人主義思想，為追求利潤而產生的自由競爭思想，以及教學中的一切盲目性，從我們的高等教育思想中清洗出去。這些思想的惡果，就是「教」與「學」脫節，「學」與「用」脫節，給中國人民帶來嚴重的損失。反之，社會主義的思想首先肯定「學校教育是一種社會性的活動」，不是那一個人的事情，也不僅是少數教師的事情，而是學校的師生員工以及校外的有關企業單位的共同事業。這樣，不但教師個人英雄主義的教學是錯誤的，學生的個人英雄主義的學習態度也是錯誤的。學校不與有關企業密切合作，要培養出理論聯繫實際的優秀人才也是不可能的。新中國的高等教育，和它的政治一樣，只有走向社會主義的道路，「以俄為師」，才是唯一的出路。

這種革命性的改革，一定要有計劃，有步驟的進行。舊的院系設置是極端混亂和盲目的，若不加以合理的調整，則新的改革工作不可能順利地進行。中央教育部把調整院系列為高等教育改革的一個重要部分，是完全正確的。

我們必須認清院系調整工作決不限於人力和物力的集合。依照科學體系分工，使人力和物力得到充分的利用是重要的；但更重要的是教育制度、教學內容、教學方法等一系列的改革。只有作了教育內容的改革，人力和物力使用的效果才不致落空。這次大家在討論設置專業、制訂教學計劃、研究教學組織等工作中，充分認識到這一點。

祖國的經濟情況已經基本好轉，生產的恢復工作就告結束，大規模的經濟和國防建設工作就要開始，為配合建設需要，我們高等學校的教育工作者，一定要把院系調整工作做好，為培養大量優秀的高級技術人才而奮鬥，完成歷史交給我們的光榮任務。

認眞學習蘇聯先進經驗，徹底改革舊的高等教育！

劉錫瑛

全國高等學校的院系調整，是我國高等教育事業的大革命，我們教育工作者，正以萬分興奮的心情，和百倍的努力，來迎接這個偉大的革命工作。

面臨祖國經濟建設的高潮，我們要擔負起迅速為祖國培養大批優秀的高級建設人才這一個光榮而又偉大的任務，但是，舊中國遺留下來的高等學校，是長期受帝國主義及國民黨反動派教育思想腐蝕的，培養出來的人材，不但在量的方面，遠跟不上祖國經濟建設的需要，而且在質的方面，由於在教學上抄襲歐美資產階級的一套，所謂「通才教育」，課程內容上更是嚴重地存在着理論與實際脫節的現象，使得畢業出去的學生，不經過幾年現場的再學習，就不能負起一定的建設任務。因此，我們的高等教育，必須經過一番徹底的改革。

很明顯，這次院系調整，決不是一個形式上的改變，單純的把院系調出調入，而是內容與實質的改革，是徹底推翻半封建半殖民地社會制度下的腐朽的舊高等教育，而建立一個密切結合國家需要的人民的新的高等教育，它聯繫到教學制度、教學內容、教學方法乃至於行政工作等等一系列的改革。

我們偉大的盟邦蘇聯，在十月革命後經過三十多年的奮鬥，在改革舊俄的高等教育中，創造了一套成功的經驗，給我們今天的教育改革指出了一條光明的道路。

天津大學的教師們，在討論新大學的專業與專修科的設置問題，在制訂各專業與專修科教學計劃的工作中，在蘇聯專家的真誠幫助下，具體地學習了蘇聯先進教學經驗的精神與實質，深深體會到社會主義制度下的教育事業，是為偉大的社會主義建設服務的，各種專業的設立以至於各專業課程的安排，都是為各個具體的建設崗位培養專門人才的。有了這樣明確的目的性，在教學內容上必然是理論結合實際的。學生們通過上課、與上課緊密配合的實驗，生產實習，和各種課程設計，以及畢業設計等工作，畢業以後，便基本上掌握了該門專業的生產技術，而成為一個專業的工程師了。各種課程以及各種教學方式，都是按照科學的體系，緊密地組織起來，成為一個有機的整體。蘇聯教師的教學工作是集體主義的，具有科學的組織與分工，是彼此緊密聯系的。祇有這樣建設集體主義的精神，才能在較短時間內，培養出優秀的建設人才。

我們偉大的祖國，在毛主席共產黨和人民政府的領導下，已經迅速地完成了經濟上的恢復工作。如今，大規模的經濟建設即將開始，祖國各個建設崗位，在等待着我們輸送大批的幹部，為了祖國的繁榮與發展，為了祖國的社會主義前途，我一定在人民政府領導下，搞好這次院系調整工作，徹底改革舊的教育，為培養具有高度思想覺悟和高度技術水平的優秀的高級建設人才而努力！

做好院系調整課程改革工作 服從國家經濟建設需要

津教育工會與本報邀各大學工學院教授及畢業同學座談

【本報訊】為了配合正在緊張進行的本市天津大學、南開大學、津沽大學三大學院系調整和課程改革工作，本報與中國教育工會天津市委員會於日前聯合舉行關於工學院院系調整和課程改革座談會。出席的有各大學教授：天津大學土木系教授張湘琳、吉金標、楊天祥、左明生、陳健，電機系教授王瀠鑾，化工系教授劉錫瑛、張遠謀、崔寬剛，紡織系教授劉鑒浦、舒揚棨，水利系教授蔡陛霞，南開大學化工系教授丁緒淮，機械系教授彭澤民、劉友鈞，電機系教授曾寶潢，津沽大學機械系教授趙蘊山、張德興，土木系教授徐仁沛；出席的還有現在本市各工廠工作的各大學畢業生：天津電業局第一發電廠任景業，棉紡二廠孫錦春，天津建築設計公司穆鴻飛，市政工程局馮文光，棉紡一廠田爾和，電車公司宋世初，華北基建公司天津分公司劉文翰，電工二廠薛傳璞，電工西廠張振霄等。座談會由教育工會委員，津沽大學校長張國藩主持。

座談會上，已經走上工作崗位的各大學畢業生首先結合自己在實際工作中的體會，指出舊的工學院教育是腐朽的資產階級教育體系，最明顯的特徵是理論與實際脫節，所學不能致用，因而給國家造成的損失是很大的。津沽大學建築系畢業生穆鴻飛說：「在學校裏覺得所學的課程並不少，可是一遇到實際工作就感到困難。我在第一次作建築設計時，連門窗的尺寸都要到門窗上去量，說明自己毫無實際工作的經驗。同時在校所學的課程只是單純地強調華美、舒適，畫圖畫的多是美術圖，只求景緻、顏色的美麗，對於施工、結構方面都不重視，因此在設計施工時就感到茫然。事實上因為所學離實際太遠，不求實用，美術方面到真正用時還是拿不出來，如去年為華北城鄉物資交流會設計佈置時，還得請美術系的同學作。」北洋大學機械系畢業生宋世初說：「前北洋的校訓中有兩句話是『重理工，薄實驗』，具體說明了是脫離實際的教育方法，如我們學內燃機時，大部分時間都花費在講解燃燒現象、熱理學和算題上，而對內燃機的整個結構卻不了解，當我到電車公司無軌電車廠以後，還要從頭學起。此外，機械系四年中學翻砂只有一個禮拜，根本不考慮其實用性，使同學在實際工作中遇到許多困難。」前河北工學院畢業生田爾和說：「過去課程龐雜，沒有重點，以紡織系為例，外系如機械、化工的課要學，本系的毛、棉、紡也都要學。同時各種課程都是概括的，不切實用的，以電工學和微積分等課為例，電工學所講授的與紡織機械設備不相切合，因而當工人同志提出動力的合理化建議時，就不知道如何處理；學微積分和微分方程都和別的系在一起學，因為沒有重點，整天只忙於算習題，不少的精力都浪費了。在學校裏學也有實習，但不能解決大問題，到工廠後還要實習一年，據說四年畢業，實際上要五年才能畢業，這一年實習實際就應在四年中就解決的。」電工二廠薛傳璞也談到：「過去在學校裏有的學了沒有用處，有的未學但要用到，如電機系分組時沒有電機製造，而在實際工作中許多地方要用這種技術。在校時一般都對實驗不重視，到工廠實習時就困難重重。同時對於材料的知識也極貧乏，教師多不重視教這些內容，因此到工廠後對材料的種類、規格都不明白，不知道該怎樣檢驗。這都說明了理論與實踐的脫節。」天津電業局第一發電廠副廠長任景業是清華大學畢業的，他也生動地談出過去清華的一套資產階級教育對於人民的危害性：「在學校裏受的教育是填鴨式的通才教育，一學期四十多個學分，星期日都很少有空時間，但同學受了教師崇美親美和資產階級思想的影響，當時還很得意，認為這是美國M．I．T（美國麻省理工學院）的標準。至於學了能做什麼，就不考慮，學生作了書本的奴隸。教師們在教學中更把美國一套原封不動地搬到中國來，講熱力工程，一開頭就講美國煤田的分佈；講材料學，都是講的美國木頭，和中國的實際情況絲毫結合不上。許多課都是理論講得多，不重視實際技術，如熱力工程，講到熱力實驗、熱力表計時，時間就不夠了，草草結束，可是這些在工廠中倒是最需要的。由於過去所學多為理論，到工廠後就只能看工人動手，而自己不敢下手。有的同學來廠參觀鍋爐房，出來了，還問：『鍋爐在那兒？』因為書本上和實際根本不一樣。」他最後說：「過去培養『通才』，是為了留學和做官，今天國家正急需專門學校馬上能做實際工作的人才，因此，院系調整和課程改革工作乃是十分必要的。」

接着，各校教師踴躍發言，大家一致認為：舊的工學院教育完全是抄襲的歐美資產階級教育，到中國以後就造成半封建、半殖民地的買辦教育，它完全是為資產階級、買辦階級服務的，是與人民的需要根本不相容的。今天必須要用新的思想方法和革命的精神徹底打垮舊的教育體系，建立起人民的高等教育。

教師們在檢查過去的教學中，都認識到舊的工學院教育首先是沒有目的的。如表現在因人設課，某先生因對某課不感興趣就不開，開課可以隨心所欲等方面。反動政府又是拿高等教育裝門面的，根本談不到有目的、有計劃地培養人才。在教學制度和教學方法上也充分反映了這一點：制度上，工學院和各系以至各組都是互不聯繫的，一人一套，各自為政；方法是填鴨式的。再反映到教師與學生的關係上，教師只管講授，不管學生懂不懂，對學生漠不關心。

更重要的，舊的工學院教育是理論與實際脫節的。許多教師都檢查出過去由於受到歐美資產階級教育的腐蝕，曾長時期地以培養「通才」為目的，使同學們畢業後不能實用。如南開大學化工系就強調所謂「化工單元操作」，說為學了這一點到各廠都用得着，有的教授還把它當作「七巧板」，事實上這種通才教育是完全不切實用的。

大家在批判了舊的教育和教育思想以後，都認為為了適應祖國和人民的需要，對於舊的教育必須進行徹底的改革，首先是院系必須調整，緊跟着就要進行課程改革工作。

院系調整和課程改革工作是中國教育史上的一次大革命，無論從院系設置上看或從需要上看，都說明了新的教育制度和舊的教育制度是有着本質上的不同的。楊天祥教授說：「過去的院系設置是怎樣的呢？以北洋大學為例，偽教育部規定三個學院才能成立一個大學，北洋為了爭大學這個名稱，就千方百計想再換上一個鐵道管理學院（原有理、工兩學院不能成立大學）；同時，設立這麼多系，主要的是為了向偽教育部爭經費，根本不是從培養人才出發，從組織形式上看，是先有了大學，再考慮設那些學院和系；今天則是從國家需要出發，針對着需要成立專業，有了專業再考慮那幾個專業性質相近成立系。新的工業大學培養學生的標準是培養具有獨立參加生產工作能力的技術幹部，根據這一標準再考慮教些什麼課程，確定了課程再研究怎樣教法和怎樣實習。因此，它是需要和培養一致、理論與實際結合的。」

暑假裏，教師們在參加課改學習中，都深深體會到蘇聯教學計劃的優越性。舒揚棨、蔡陛霞兩教授說：「第一、只有接受蘇聯先進教學經驗，才能徹底改革舊的教育制度和舊的教學方法，才能打垮腐朽的歐美資產階級思想體系；第二、蘇聯的教學大綱組織性、計劃性、目的性非常明確，各課間結合得也很緊密，理論與實際是完全結合的。如以實習為例，新學制就分成教學實習、認識實習、生產實習三種。生產實習又分成三段，第一段實習課學生以工人身份參加工作，第二段實習以工長身份參加，第三段則以工程師身份參加，這樣有計劃有目的的實習，充分證實了以上的各種優點。」丁緒淮教授說：「蘇聯的教學計劃還具有高度的思想性，如每一個教學大綱都貫徹了愛國主義教育，比方他們在各種課程中都談到了蘇聯科學家在各方面的貢獻和成就；我們過去只是片面地誇大英美科學家們的成就，而無視偉大的蘇聯和我們祖國偉大科學家的成就。同時，蘇聯的科學技術還非常重視安全問題，在工廠中不許有工傷事故發生，更充分反映出社會主義生產制度優越性的一面。其次，蘇聯教學的專業精神也是值得學習的，無論在排課、教學和實習中都體現了這種精神。」

教師們和各廠參加實際工作的同志們都認為：為了作到理論與實際結合，學校和工廠今後必須取得緊密的聯繫，教師、學生都應不斷到生產崗位上去學習，取得實際經驗，而工廠中一些理論問題也可請教師們幫助解決。

最後，大家一致表示有毛主席和中國共產黨的英明領導，有蘇聯先進經驗的指導，更由於教師們通過三反和思想改造運動，批判了崇美、親美的資產階級思想，思想認識大大提高，因此，對於院系調整和課改工作充滿了信心，是一定能得到勝利的。張德興老教授說：「我以垂暮之年參加這次教育革命工作，心裏有說不出來的高興。從滿清時代，我就參加了教育工作，可是幾十年來，一直看不到自己的前途和希望，到解放後我才真正感到生活的意義。因此，在這一工作中，我一定把自己的一切力量獻給革命事業。」

「因為有了共產黨、毛主席！」

——記九區中心小學教師安紹芬的談話

本報記者 松泉

新中國成立三年了。我真不知用甚麼話來說出心裏的快樂。

三十年前，我懷着滿腔熱情從師範學校裏走出來，立志要作一個優秀的小學教師，教育我們的下一代。作為一個初出學校門的青年人，是非常天真純潔的。我以很大的勇氣投入社會，一心一意要實現我的理想。

十九歲那年，我到一個省立小學去教書，校長是一個封建獨裁的老頭子，穿襪子都得遵照他所規定的黑顏色，我非常不滿意，想找一個比較自由民主的學校去工作，可是那又談何容易！

苦日子是在淪陷之後。那時日本鬼子的勢力統治了整個學校，不要說怎樣教育孩子了，連一個愛國的字眼兒都不敢說，精神上被壓制得透不過氣來。這還不算，更糟糕的當時物價天天上漲，自己的兒女多了，每月的薪金只夠一家人兩天的費用，其他的二十八天，就得靠出賣家裏僅有的一點破爛東西過活。那時我最怕陰雨天，挑大筐買破爛的不出來，我就一點辦法沒有了。我永遠忘不了一個陰雨連綿的早晨，家裏沒有一粒米，也沒一文錢，躺在床上的幾個孩子，從破被裏露出黃瘦的臉，我想到可憐的孩子們今天不免要挨餓，心裏真比刀紮還難受。我在屋子裏轉了幾個圈兒也想不出辦法，結果噙着眼淚離開家，直到中午天晴了，才賣掉東西，買些雜合麵給孩子們吃。

天長日久，光靠賣點破爛東西是活不了的，而且破爛東西畢竟有限呀。後來，連太太陪嫁的腰巾、枕頭都賣了，覺得這究竟不是一條活路，於是我打算做個小買賣。我曾經兩次去德州「跑單幫」，也曾在夜三點鐘過「鬼市」，但都失敗了。沒有辦法，託人丟面子借來五百元偽幣，在課後擺個小攤，賣襪子。我覺得自己成為「販夫走卒」，給教書人丟面子，所以很怕人看見，擺攤時總找個沒人的地方，碰見熟人，趕緊把貨物包起來，說是「在找人」。這樣提心吊膽，那有心思做買賣，不久，連本錢都吃光了。

盼望着，盼望着，終於日本投降了，來了國民黨。當時我把一切希望都寄託在國民黨身上，錯誤的認為他們會帶來祖國的溫暖。但是，我錯了，國民黨給我更狠的一棒。學校裏換了從重慶飛來的校長，不到三個月，全校教職員有一半被解職，我終於失業了！這時生活的困苦更可想而知。孩子們瘦得嘴唇都包不住牙。每天放學回來，只有兩口窩頭。日子長了，沒有足夠的營養，病也就多了，又沒錢求醫買藥，只好眼巴巴的看着孩子們死去。

在敵偽及國民黨統治時期，我前後死了兩個男孩，兩個女孩，都是由於貧病交迫。最使我痛心的是大女兒慧華的死亡。這是我最大的一個孩子。在我們生活最困苦的時候，供給她在初中畢了業，而且考進了省立師範學校。我是多麼盼望着她成長起來呀！但就在省師上了半年，因為伙食壞，多天沒煤火，家中生活又苦，因而得了肺病死去。

一個教育別人孩子的人，看着自己的孩子一直在飢餓、病痛和死亡之中，精神上的刺痛就不用說了，我老婆也成了半精神病的狀態。

後來雖然自己又到小學教書，但從十九歲就要作教師的理想幻滅了。我認為別人看不起小學教師，因而也就自卑起來。走出學校門便摘掉校徽，看見老朋友就說：「不作那行子事兒了。」整天為柴米，一進學校就是一肚子悶氣，在這樣的情形之下，如何能安心教書呢？心想就這樣混吧，「當一天和尚撞一天鐘」吧。

天津解放了！街上扭起了秧歌，到處是一片歡笑。在舊社會生活過這麼多年，挨過多少次涼水澆頂的人，是不會一下子就跳起來的。多少次希望的幻滅，再加上反動派的宣傳，我懷疑共產黨是不是要辦教育呢？還要不要我這老頭子呢？因此，過去一連串失業、挨餓的陰影又浮上心來。

但解放後的事實是：我不但沒失業，而且生活穩定下來。政府發展教育，提高了我們的地位，我們有了工會組織，人們尊稱我們是人民教師。

我眼看着多少失學的孩子走進了學校。我的女兒敏華今年暑假在師院附中畢業，已投考大學，她和新中國每一個幸福的孩子一樣，將受到高等教育，享受公費待遇。大男孩子雖然才十七歲，但在黨團的培養教育下，已經能為人民作一些事了。組織上調他到一個中學工作，開始時，他還不大願意跟我談，怕我不願意。等我知道了，歡喜的了不得，我說：「這有甚麼不願意的。學習也好，工作也好，在新社會裏我一切都放心！」

我們的家庭再不是過去那個愁苦的樣子了。我們已經吃上白米白麵，還能添置些衣服；我老婆的精神病也好了，還參加了街道婦女工作。

學校裏的空氣更和從前大不相同。經過思想改造，教師們在政治上得到提高，教學方面有了改進，彼此也更加團結友愛了。現在學校正在建築新校舍，松柏木的香味刺激着我的鼻子，使我感到無限的快慰，我深深感到做一個人民教師的光榮，人民教育事業有着寬廣遠大的前途。我雖然是個將近五十歲的人，可是我又重燃起青春的熱情。如果有人問我這一切幸福都是怎麼來的呢？那我祇有一句話：「因為有了共產黨、毛主席！」

津二屆婦代會昨繼續舉行

上午分組討論羅雲報告下午代表發言及選舉

【本報訊】天津市第二屆各界婦女代表大會昨天繼續舉行。上午為各代表團分組討論市婦聯主任羅雲二十三日在大會上所作「天津市三年來婦女工作總結及今後工作任務」的報告，並且提出二屆婦聯執行委員的候選人名單；下午為代表發言及投票選舉二屆婦聯執行委員。

昨天上午，全體代表和列席代表，分為女工、市民婦女、保育工作者、烈軍屬及婦聯生產組、合作社生產社代表團、機關婦女幹部、駐軍、宗教代表團、文教、醫務、新聞出版、女學生、塘沽區、天津縣代表團等八個組分別討論了羅雲主任的報告。在討論中，代表們發言熱烈，一致表示同意這個報告，認為在今後工作中，全市婦女應盡一切力量，響應號召，作好工作，用實際行動來迎接即將到來的祖國大規模建設。

下午由許明担任執行主席。在大會上發言的代表有：棉紡二廠女工孫桂貞、電信局話務員郭秀雲、軍屬萬玉清、學生吳雋平、天津縣婦聯副主任馮珍亮、六區楊莊子婦女代表會副主任張淑敏、七區同安街婦女代表會主任委員尚恩寶等七人。

棉紡二廠女工孫桂貞介紹了她領導的小組執行經濟核算制的經驗。去年十二月正在「三反」運動熱烈進行的時候，她們小組同時響應了毛主席增產節約的號召，大家動腦筋，算細賬，找竅門，發現在皮輥花和落紗時間上的浪費每月折合人民幣達五千萬元之鉅，這樣就加強了小組同志們要求實行經濟核算的決心。她們首先根據各人工作能力、文化程度、個人特長等條件實行了明確的分工，使得每個同志都負有一定的責任，在小組中黨、團員和積極分子的帶動下，在行政領導的大力支持下，克服了困難，使生產逐步走向計劃性，獲得了成績，由每月超額八百多萬元逐步提高到超額一千一百多萬元。現在，孫桂貞小組所獲得的經濟核算的經驗正在推廣中。

電信局長途台話務員郭秀雲報告了她創造郭秀雲工作法的經過，她說：過去她和別人一樣覺得話務員的工作是被動的，受牽制的，不容易開展；但是由於覺悟的不斷提高，認識有了轉變。一九五〇年時，她就由於工作時的高度精神集中，在消滅差錯中有了成績，以後，又主動利用通信方法與對方的話務員搞好團結（長途台的話務員都有固定的工作對象，郭秀雲的對象是上海長途台），自己虛心吸取別人的工作經驗，找到了口、手並用的操作方法，使得同時間內可以有二條電路同時通話，提高了電路的使用率。在行政的支持與郵電工會全國委員會和中央郵電部的幫助下，總結了她的工作經驗，據統計，舊的工作法每條線路（一個長途台的話務員管四個線路）每小時的通話時間是三十二分鐘，郭秀雲的新工作方法可以提高到每條線路每小時通話四十四分鐘，就意味着減少了每條線路每小時十二分鐘的浪費時間，以一人計算，每年每線可以為國家增產一億八千萬元，同時也滿足了用戶的需要。郭秀雲表示：要以更大的努力，幫助大家，共同提高，來報答共產黨和人民政府的關懷，爭取完成增產節約的任務而奮鬥。

隨後，軍屬代表萬玉清、學生代表吳雋平等也分別報告了她們在工作、學習中的成績。

大會定今天下午閉幕。今天的議程是：上午大會代表發言及提案審查報告，下午全體代表將聽取市總工會主席黃火青的報告。

新華社更正 十九日新聞稿「天蘭路為什麼能提前八個月通車」一稿，第一段「國民黨反動政府曾在一九一四年開始勘測，一九四六年動工」，應為「國民黨反動政府早在一九四六年就動工」。（本報刊在二十日第二版）二十二日新聞稿「火車到了蘭州」第一段內「七十五公尺寬闊的馬路上」句中「七十五公尺」應刪去。（本報刊在二十二日第二版）

訂正 昨天本報二版「蘇聯音樂欣賞晚會」消息，舉行日期應為二十五、二十六兩日，特此訂正。

華北區第二屆物資交流大會 延期至本月二十七日開幕
各地貿易代表團已有兩千人到津

【本報訊】一九五二年華北區第二屆物資交流大會原定於九月二十五日在天津市開幕，大會的各項籌備工作均已基本完成，但因第一批的遠方代表中尙有部分代表未到達天津，故大會決定延期至九月二十七日開幕。

【本報訊】參加本年度華北區第二屆物資交流大會的各地貿易代表團，正陸續抵津。截至昨日下午止，已到津者有一千一百餘人，連同今晨到津的八百餘人，共達二千人左右。各代表團購銷計劃均已送交大會。

已到津的各地貿易代表團有：河北省代表團（包括一部分河北省各專區分團在內）、察哈爾省代表團、山西省代表團（包括太原、陽泉兩市分團）、內蒙代表團、上海市代表團、中南區代表團、東北區代表團、松江省代表團、黑龍江省代表團、山東省代表團、濟南市代表團等。綏遠、平原兩省代表團及廣州市、河南、江西兩省等代表團日內可到。

鄭州市貿易代表團已先赴北京，參加北京物資交流大會後來津參加大會，並準備購進各種藥材三百二十四萬斤，採購五金、電料、西藥、橡膠等工業品，推銷油類、紙烟、軋花機、大車等。

大會物資交流委員會特於昨晚八時舉行茶會，歡迎各地已到津的貿易代表團正副團長。茶會由大會秘書長姚會賓及物資交流委員會主任委員劉公然主持。

小站鎮工商業者準備參加大會交易 訂出近六十億元的購銷計劃

【本報訊】天津縣第六區小站鎮的私營工商業者爲參加本年度華北區第二屆物資交流大會，業已組成了貿易小組，準備在天津縣貿易代表團領導下參加大會交易。該鎮一百四十多家工商業戶絕大部分都已製訂了爲期半年的購銷計劃，總值五十九億一千多萬元，其中購貨總值四十八億五千多萬元，銷貨總值十一億一千多萬元。購入商品以油糧佔第一位，土產雜貨佔第二位，其次爲棉織品、煤、百貨、畜產、農業生產資料、山乾貨、國藥、文教用品、工業器材等。計劃銷出的爲當地出產的草袋、木水車、鐵鍁等手工業品。除私商外，該鎮聯村供銷合作社也製訂了今年第四季度的進貨計劃，包括麵粉、雜糧、油、鹽、糖、煤、布疋、棉織品、火柴、紙烟、肥皂、紙張等，總值二十三億餘萬元。該合作社的購貨計劃是根據該區的一個典型村東閘村三百七十多戶社員在第四季度內所需各種商品情況製訂的。計劃中周密地估計了稻穀收割後的農民購買力和他們對舊曆年應節物品的需要情況。

該鎮私商在製訂計劃當中，由於宣傳動員工作做得不够，各商戶對此次物資交流大會的意義認識不够清楚。開始時，他們認爲去年在華北區物資交流展覽會中只訂了計劃未做交易，這次爲了避免發生同樣情況，不願把計劃訂得過大，寧可少些，便於成交。因此，各商戶就根據某一個月的或全年平均的銷貨量製訂了一個月的購貨計劃。後來天津縣政府工商行政部門和縣工商聯發現這個情況，就進行糾正。但由於時間緊迫，各戶來不及修訂計劃，祇把原來的一個月計劃，擴大到六倍，做爲半年的計劃，就交上去了。

根據小站地區經濟情況和稻穀收割後市場進一步繁榮的趨向來看，全鎮私營工商戶所訂購銷計劃是相當保守的。例如：興業雜貨聯營社按照八月份實銷商品一億五千萬元計算，訂出九億多元的半年購貨計劃。但從十月開始到轉年一月間該業正是旺季，銷貨量必定大大增加，而該社對這些情況都沒有估計在內。僅拿香油和煤油兩項來說，該聯營社計劃半年內銷出香油二萬四千斤，但估計至少可實銷三萬斤以上；煤油的半年銷量可達一萬五千斤，計劃只訂了九千斤。棉布業十四戶組成的建業聯營社所訂計劃按八月份進貨五千八百萬元計算，較實際銷貨量估計相差一半。這種計劃與實際購銷能力不相符合的情況，是需要小站的工商業者進一步努力改進的。

邯鄲鎮工商界訂出計劃 購銷總値四十餘億

【本報邯鄲專訊】邯鄲鎮工商業聯合會積極組織全鎮私營工商業參加本年度華北區第二屆城鄉物資交流大會。九月十日至十五日該鎮工商聯先後召集了土產山貨藥材業、中藥業、西藥業、切藥業、中西製藥業、鐵貨、雜貨等七個行業公會主任和各商號經理普遍召開了動員會。經過座談和討論，各商號經理普遍認識到邯鄲和天津在歷史上就有着密切的貿易關係，並認識到參加這個大會是密切城鄉關係開展物資交流的好機會。因此，各有關行業根據季節性及農民需要，製訂了購銷計劃。

該鎮這次擬訂購銷計劃，做得相當普遍。藥行業因爲參加中南、西南兩區物資交流大會超額完成了購銷計劃，對於參加華北區物資交流大會更具有信心。慶豐藥行的經理劉延齡等不僅自己認眞的訂計劃，並向全鎮各有關行業介紹參加中南、西南兩區物資交流大會的經驗及收穫，還用具體事實說明了政府對私營企業的扶植，帶動了各行業。山貨藥材業響應政府號召，在修正計劃時又將一九五三年上半年購銷數字訂入計劃，各行業的計劃也都隨着增加，全鎮七個行業購銷計劃總額共四十一億六千萬元。計劃推銷的土特產有紅棗、黑棗、皮油、花椒、桃仁、古棉及少部分川廣藥材等四十多萬斤，總値十六億五千萬元；計劃購買的貨物有盤尼西林等各種西藥、中藥砂仁和東北貨力參等，還有天津出產的各種鐵絲、鐵釘子、鐵鍁及各種雜貨，總額二

做好物資交流大會服務工作 電信局郵局製定辦法

【本報訊】天津電信局爲迎接華北區物資交流大會，協助大會開展交流，完成四萬億元的交易，已製定出電信服務工作辦法：

一、在大會服務處的領導之下，參加各交易服務站的工作，每個服務站設服務員兩人，辦理電報、長途電話和公用電話業務，同時作聯絡和解答問詢的工作，距離各交易所近的大沽路等電信營業處也決定爲大會服務。

二、爲大會服務的業務，包括甲、辦理電話收報業務。乙、爲了適應各地貿易代表的需要，電報挂號可以辦理一個月的臨時挂號，如果需要裝設臨時市內電話，或是辦理臨時長途電話登記，由大會出具證明，隨時都可以辦理。丙、各地貿易代表所住旅館、飯店裏的電話，可以由大會出具證明，辦理長途電話登記手續，打長途電話時，說明是代表通話，可提前接通。丁、根據前兩次大會取得的經驗，爲了免除各地貿易代表使用公用電話零星付費的不便，這次改用預售券辦法，預售券在各服務站出售。

三、爲了便利各地貿易代表使用電信，電信局已成立了六個訪問小組，準備到代表住的地方進行訪問，徵詢意見和解答問題。

【本報訊】天津郵局爲了配合行將開幕的華北區第二屆城鄉物資交流大會，做好服務工作，除在全市各郵局營業窗口做好加強服務的準備，儘先招待參加大會的代表外，並將在八處交易所裏都設立郵政服務處和信箱，各派專人負責辦理各項業務。此外並按照各代表住宿地址，由鄰近郵政支局組織訪問小組，隨時到各宿舍或招待所進行訪問，以解決代表們使用郵政上的一切問題。在宣傳方面：㈠爲了使代表們了解郵政爲城鄉物資交流服務的方法，將在每個交易所內挂大幅郵政業務畫，介紹代購、徵詢、代收貨價、託收款項等業務，並設置說明廠的指示牌，指明最近郵局地址。㈡將結合天津電信局訂期召請各地代表舉行座談會，以便吸取意見，改進郵政服務工作。㈢爲了紀念這次物資交流大會，將結合天津電信局刻製大型紀念戳一種，爲代表們蓋用，留作紀念。㈣印製郵政常識手冊、代購業務手冊，在大會會刊內刊登郵政業務資料，並專爲代表們印製一種精美小册子，說明郵政是在怎樣爲城鄉物資交流服務，並介紹各工廠商店通過郵局的徵詢、代購代銷等業務，怎樣發展了生產，打開貨物銷路的實例。（蕭聯魁）

東北新建大型火力發電廠竣工
機械設備全爲最新式的自動化裝置

【新華社瀋陽二十四日電】東北某地新建的大型火力發電廠已提前一個半月竣工，九月二十一日正式開始發電。該廠全體職工特以此作爲對國慶節三週年和亞洲及太平洋區域和平會議的獻禮。

這個發電廠的機械設備，全部是最新式的自動化裝置。例如鍋爐裏煤粉的調整，可以不用人工，透平負荷增加，鍋爐裏的煤粉也就自動跟着增加；透平機缺油時，油能自動流入，而且絕不過量。在機械安裝方面，由於蘇聯專家的熱誠幫助，全部採用了鍋爐組合安裝法、透平基礎連續灌漿法、墊鐵鋪平法以及高壓銲接法等蘇聯先進經驗。這樣不僅使工程進展迅速，而且質量也完全合乎世界上第一流的蘇聯標準。例如透平機運轉時的振動公差，按規定標準爲零點零五耗，而實際則只有零點零二耗。這個大型發電廠的建成，及時地滿足了東北工礦企業在增產節約運動中日益增加的用電需要，又給即將到來的大規模經濟建設增加了動力泉源。

津針織業大甬工廠 成立技術研究改進會

【本報訊】津市針織業大甬工廠，爲改進技術，提高產品質量，由全體技師、技工和部分資方發起的技術研究改進委員會，經過近一月的籌備，已於日前成立。

八月份，該業在棉製品產銷指導委員會指導和全體職工努力下，創造了自動停車電閘，使全業生產獲得了重大的改革，襪面、羅紋等產品跳次率較前降低了百分之九十七點三。各廠經理、技師和技工爲了鞏固現有成績，進一步改進生產技術，一致要求成立專門指導生產技術的機構。

技術研究改進委員會成立後，主要任務有以下幾項：（一）組織同業交流生產經驗，推廣先進經驗，提倡技術公開；（二）製定各種大甬產品規格質量，並進行檢查；（三）負責大批加工定貨的技術指導工作，以保證加工的規格質量；（四）協助各廠研究解決生產上發生的一切技術問題；（五）鼓勵創造發明。（李文增）

小站初級市場上存在着的幾個問題

本報記者 申孝伯

小站初級市場隨着附近農村稻穀的逐年豐收，市場日趨活躍，但是在市場管理及對於私商的組織領導方面，根據我們的初步瞭解，還存在着一些問題需要研究解決。

去年年底，該鎮的糧食、雜貨、百貨、棉布等十餘行業先後組成了十六個聯營社，據各業資方談，他們組織聯營的動機除去爲了集中資力便於採購商品外，主要是爲了便於納稅。他們認爲個體經營時只能採取評議方法納稅，聯營以後有了較爲健全的會計制度，就有資格查帳搞賬。據瞭解，有些單位聯營後的資金較前反而減少了，經營上一般的也沒有甚麼改進，較前唯一不同的是大部分取消了賒銷業務，使農民感到非常不便。

小站農民收割的稻穀，除繳納農業稅、付還貸款外，留下一部分自用或到市場上陸續賣出，換回日用食糧和其他日用品。小站鎮內有糧食、牲畜兩個市場，沒有固定集日，每天隨時都可進行交易。小站糧食交易所，大量收購稻穀，在整個收購工作中處於領導地位。除糧食公司、合作社以外，當地糧商和天津私商也都集中在這裏進行收購。當地黨政府領導的集市管理委員會負責管理市場並協助交易。去年秋季，因市場地點狹窄，糧食上市太多，個別採購單位的幹部爲爭取本位工作，爲完成任務，曾發生爭地點的爭執，還有個別單位幹部管理自由高抬收購價格，造成市場混亂。後來雖然做了糾正，但由於幾個市場的管理還缺少計劃性，糧食公司和市場管理委員會分工不够明確，使得市場管理工作不能得到徹底改善。今年三四月間，稻穀上市較少時，糧食公司個別幹部與當地私商在採購問題上發生了爭執，造成了不良的影響，妨礙了市場的正常交易。

在供應農民對生產資料和生活資料的需要上，該地也存在着某些脫節現象。例如：今年六月間農民在澆第二遍秧以後，需要大批肥田粉，但由於合作社事先沒有做好計劃，供應不足，以致農民拿着口袋、舊布，趕着大車四出設法購買肥田粉也買不到。據合作社幹部談，今年做計劃時估計需用肥田粉四百萬斤。後因農民需要大量施肥，只好臨時調運，共計農民使用肥田粉七百萬斤左右。另一方面，今年豆餅與肥田粉的比價從一斤肥田粉換三斤豆餅變爲一斤肥田粉換二斤豆餅，老鄉們又多使用肥田粉，結果肥田粉缺貨，而豆餅卻有了剩餘。在農民所需日用食糧的供應上，糧食公司與私商之間也缺少有計劃的配合。

從小站地區私商參加物資交流大會製訂購銷計劃的情況當中，可以看出當地政府對整個市場的管理是存有缺點的。今後，爲了把市場管理工作做好，徹底消除收購稻穀工作中的混亂現象，應當加強對集市管理委員會的領導，並應確定集市管理委員會在市場中統一領導的地位，加強有計劃的市場管理。對於當地私營工商業更應加強組織領導工作，防止在經營上可能發生的盲目現象，在國營經濟領導下根據公私兼顧的原則，組織私商共同做好供銷工作。總之，應從各個方面掃除城鄉物資交流中間的障礙，隨着工農業生產的進一步發展，使小站這個初級市場更加繁榮起來。

合成毛紡織廠職工積極生產 連續三月超過定額

【本報訊】本市私營合成毛紡織廠全體職工在黨、團、工會的大力領導下，以高度生產積極性超額完成了六、七、八三個月的生產任務，爲今後的生產奠定了良好基礎。該廠資方在職工的生產熱情啟發帶動下，經營信心也大大提高，改善了職工的福利，並添設了機器設備，準備擴大生產。

合成毛紡織廠過去的生產競賽是有缺點的，職工的生產情緒也忽高忽低，生產很受影響。六月間，經過黨、團、工會的領導與鼓勵，職工的生產情緒大爲提高，各組都訂了愛國公約，提出提高產量、質量，節省人工、原料等保證；資方也訂立了公約，保證原料供應不缺，按期發獎，聽取職工合理化建議，並增添了四名女工，調整了勞動力。因此，打軸部日產量提高了一百六十多斤，整經部和織呢部的產量也大爲提高。截至六月底，實際完成產品四千八百三十八碼，超過原訂定額百分之二十七點五。

七月初旬的生產額雖然有些降低，但在該廠黨、團、工會大力配合教育之下，很快就扭轉了這種現象。各組都提出保證，建立了考勤制度，組與組展開挑戰，重新鼓舞起大家積極生產的熱情。因此，七月份實際生產產品四千九百四十三碼，又超過生產定額百分之三十點六，而且比六月份生產額還提高了百分之三點一。

職工們取得了六、七月份的生產成績和經驗後，生產情緒更爲高漲，在八月份中，實際完成生產額五千五百七十點三碼，超過定額百分之四十六。

該廠資方看到職工的生產成績，極爲感動，首先把新買的職工宿舍粉刷一新，並添設了新的桌椅、座櫃等。以前，沒有住宿的職工也都搬進了新宿舍。職工住宿問題解決後，資方又發給職工褥子、套袖和口罩、澡票等，還和恩光醫院簽訂了特約合同，便利職工診療，以維護職工的健康。

資方爲了發展生產，擴大經營，接受了職工合理化建議，八月份首先裝了自來水設備，解決了人力扭水的困難。最近又積極按裝增添的十八匹馬力設備，準備將久已停頓的一百四十寸大型織機開動。並正在計劃再增添機器，以擴大生產。

爲了打開銷路，發展生產，該廠最近除已派人去東北開闢新銷路外，並隨時訪問用戶，聽取意見，以改進生產，提高質量，擴大銷路。（左樹梅）

和時間戰鬥！
——記國營某廠一面建廠一面生產——

新華社記者 任家騏

兩年前，這裏還是一片田野。今天，在四周被綠色秋田所包圍的一片平坦的土地上，出現了宏大的廠房，高聳雲霄的烟囱……一座新型的現代化工廠正在建設着。

在這裏，數以千計的職工，終日辛勤地勞動着。他們之中，有來自上海的工人，有本地的農民，也有城市、農村來的青年學生；有留學國外的工程師，還有堅持革命根據地鬥爭的抗日時期的老幹部。儘管他們出身和經歷不同，卻都有着一個共同的目的——在儘可能短的時間內完成建廠任務，以加速祖國的工業化。

時間，對於這裏的每一個人來說，是最珍貴的東西。早在半年以前，當那宏大的廠房還在緊張的建築時，而其中六分之一的地方，新的機器已經安裝並開始生產了。一面建廠一面生產，祖國的建設事業要求每個職工充分利用每一分一秒的時間，要求每一個人要在最短的時間內掌握新的技術以適應祖國建設的需要。

在該廠某工車間，有九個出身農民的新工人，他們剛到車間時，機器一響，心中就發慌，但在二十天之後，他們每個人都能操縱一部機械造型翻砂機進行工作了。青年工人趙森柱常常是早上班、晚下班。有人問他爲什麼這樣下工夫，他說：「不抓緊時間就跟不上啦！」他剛來到工車間時，機械造型翻砂機對他來講，簡直是個怪物，按這個活塞就叫，按那個活塞就跳，說話搭不上腔，工作插不進手。這個陌生的工作環境，曾使這位青年團員內心感到很沉重。但是，他想：「不管怎樣，機器一定得學會！」後來，他和他的組長沈培忠訂了師徒合同。他用心聽師傅講，看師傅做，休息時間，就和夥伴們交換操作經驗。上技術課或文化課，他總是第一個先到課堂。二十天以後，機械造型翻砂機終於被這位新主人馴服了。老師傅沈培忠誇獎他說：「我教過這樣的徒弟！小趙二十天學的東西，頂得上從前學徒們三年學的。眞不愧是個青年團員！」

工具車間的實習女工戎美賢，是個上海的初中畢業生，去年才考進技術學校。她在短短的一年中已經掌握了廠裏最精密的一部機器——鑽模鏜床。這部鏜床的工作準確度是萬分之一英寸，只等於一根頭髮的三十分之一。爲了迅速掌握技術，[illegible]手掌起了泡，[illegible]：「田桂英手上不起泡，[illegible]不小心，工作物[illegible]，原諒了她。[illegible]快。蘇聯段長教田桂英是多麼嚴格啊！晚上開小組會，她給實習教員提出了意見。她本該今年十月份畢業，但由於她的刻苦努力，成績優良，已提前於八月份把她調到工具車間工作。

對於祖國建設充滿信心的人們，都是不辭辛苦地頑強地和時間戰鬥着。剛從學校出來毫無機械製造經驗的青年技術員朱廷傑，對於鑽模、夾具，只在書本上見過。但由於刻苦學習，經過一年的時間，他不但能獨立負責鑽模、夾具的設計，而且還作出重要改進，使該項工具設計提前兩個月完成。過去未作過模型板的老工人洪德勝，經過半年多時間的鑽研，現在不但能做很規格的模型板，而且還改進了工具。過去作圓的模型，是用銼頭、鑿子，手工做，他利用廢刀製成十二號圓角銑刀在銑床上作，效率提高了十一倍。

時間在飛速地前進，祖國的建設者們也在飛速地前進。現在，職工們正在爲正式的全面生產而積極戰鬥着。他們深刻懂得時間的重要，他們深知只要在蘇聯的幫助下加上自己的努力，在很短時間內新中國就可以走上工業化的道路。【新華社北京二十四日電】

經濟簡訊

迎接國慶零售公司調進大批制服料 擴大供應水產公司增設十區門市部

★華北區土產公司藥材部爲迎接國慶及華北區物資交流大會，截至九月十五日已提前超額完成了九月份業務競賽計劃。（安）

★本市供銷合作社系統爲增產節約競賽，由於上級的正確領導和全體職工的積極努力，七、八月份銷貨計劃基本完成，兩個月平均完成百分之九四以上，一、四、六、七、十區八月份銷貨計劃已超額完成。（供銷合作總社競賽委員會辦公室）

★零售公司儲運組逐月超額完成任務，兩個月內節省汽油等開支達五千餘萬元，運送商品達二四四一噸。又該公司保安街棉布店七月份超額完成推銷計劃百分之一七一點二五；八月份超額完成百分之二零點三七。該公司最近調進大批青嗶嘰、斜紋、卡嘰制服料，供應市民節日需要。（韓長奇、王寶欣）

★華北供銷合作總社最近又與本市榮豐、永豐、國豐、德聚等九家油廠簽訂了第二批加工合同。各油廠得到扶持，業務大爲發展，職工生產熱情高漲，出油率由百斤油料出油十斤提高爲十斤半至十一斤。（宋鴻源、張家駒、孫兆義）

★十區工商聯辦事處爲迎接華北區第二屆物資交流大會，成立了該處的物資交流委員會，由王芷洲爲主委。該處委員及參加津市區貿易代表團的正副團長均爲當然委員，下分三組，協助大會作好交流業務。（十區工商聯通訊組）

★九月是秋季魚汛期，津市水產公司爲了擴大供應市民河、海產品，迎接華北區物資交流大會，除加強原有一、七兩區門市部外，特又在十區黃家花園西安道增設十區門市部一處，充分供應市民各種水產品。（魏長武）

★中央人民政府政務院財政經濟委員會通知各地土產公司，自九月十五日起停止收購雜銅工作，並自同時改由中華全國合作社聯合總社負責繼續在全國範圍內組織收購雜銅工作。（宋鴻源）

★華北區畜產公司七、八兩月份均超額完成收購計劃。七月份超額百分之十九點四九，八月份超額百分之二十九點七六。超額的原因，主要是職工充分發揮了工作積極性，改變了「坐等成交」的經營方式，糾正了「寧左毋右」不顧私商交易以及掌握價格「寧高毋低」的思想。另外，和合作社加強聯系，及時檢查合同，也起了一定作用。（王道平、尚紫偉）

★天津市信託公司辦公室文印組改進打字機字盤用字的排列方法，使工作效率提高百分之三十。如劉玉傑每分鐘打字由二十五個提高到三十五個。（米俊迦）

★宏興號、源順祥兩雜貨店在六月初至八月底競賽時期，由於改變了經營作風，積極開闢購銷路線，營業得到很大發展。宏興號原訂三個月的競賽額爲七億元，結果超額兩億九千萬元。源順祥三個月營業額達十八億元，超過原計劃百分之三十。源順祥已訂出九、十、十一三個月的計劃：營業額爲十八億元，該店職工並幫助資方準備在物資交流大會上做十三億元的交易。（孫廷俊、韓柯）

行情表

九月二十四日

外滙牌價

英匯 買/賣	[illegible]
港匯 買/賣	[illegible]
澳匯 買/賣	[illegible]
新匯 買/賣	[illegible]
印匯 買/賣	[illegible]
瑞士匯 買/賣	[illegible]
巴基斯坦匯 買/賣	[illegible]
緬甸匯 買/賣	[illegible]
印尼匯 買/賣	[illegible]

金銀牌價

九月二十五日

黃金（兩）	[illegible]
甲類銀元（元）	[illegible]
乙類銀元（元）	[illegible]
白銀（兩）	[illegible]

內匯

人民銀行匯率 九月二十五日（每千元）

北京	二角
上海	二角
漢口	二角
重慶	二角
廣州	二角
西安	二角
瀋陽	二角

利率

人民銀行存款利率 月息（%）	
私營存款 1 活期	[illegible]
2 定期 十五天	[illegible]
一個月	[illegible]
三個月	[illegible]
人民銀行對私放款利率表 月息（%）	
工礦、交通、文教、衛生事業（質押）	[illegible]
商業（包括押匯）	一〇・五—一六・五
及埠外購銷（質押）	一三・五—一九・五
農業：(1) 農田水利	七・五（大型） 九・〇（小型）
(2) 農業生產（牲畜、種子、農具、肥料）	[illegible]
漁民貸款、合作社及其轉貸農民	[illegible]
(3) 農村副業資金	[illegible]
(4) 農民生活急需性（及其他）放款	[illegible]
時、商販週轉放款	[illegible]
(5) 船戶貸款	[illegible]
職工貸款	按同期
福利加一成	
同業拆放、活期放款	[illegible]

糧油

▲華北糧食公司牌價

利字通粉袋	[illegible]
綠恒字通粉袋	[illegible]
建字通粉袋	[illegible]
紅恒字通粉袋	[illegible]
小站大米 斤	[illegible]
南方大米 斤	[illegible]
北河小米 斤	[illegible]
康莊玉米 斤	[illegible]
廊坊玉米 斤	[illegible]
楡次玉米 斤	[illegible]
下花園玉米 斤	[illegible]
東北高玉米 斤	[illegible]
東北甲玉米 斤	[illegible]
東北乙玉米 斤	[illegible]
東北紅糧 斤	[illegible]
東北元豆 斤	[illegible]
張家口吉豆 斤	[illegible]
張家口豆 斤	[illegible]
大同吉豆 斤	[illegible]
旗下營豆 斤	[illegible]
帶皮麩皮 包	[illegible]

▲市場售價

平原白麥	[illegible]
合肥紅麥	[illegible]
鐵佛寺花麥	[illegible]
沙河元玉米	[illegible]
北河元玉米	[illegible]
稻米 新	[illegible]
稻米 老	[illegible]
南米	[illegible]
西河米	[illegible]
江米	[illegible]
北河元豆	[illegible]
御河吉豆	[illegible]
蘇縣青豆	[illegible]
沙流河白玉米	[illegible]
裏流白玉米	[illegible]
本地紅糧	[illegible]
本地稗米	[illegible]
北河小米	[illegible]
御河小米	[illegible]
下花園黑豆	[illegible]
北河元米	[illegible]
元豆餅	[illegible]
合豆餅	[illegible]
北河合豆餅	[illegible]
大麻子餅	[illegible]
邢台芝蔴	[illegible]
東石門芝蔴	[illegible]
北河紅小豆	[illegible]
御河生米	[illegible]
同發勁通粉	[illegible]
仁豐通粉	[illegible]
春興和勁春粉	[illegible]
華信統粉	[illegible]
綠元寶粉	[illegible]
綠金山粉	[illegible]
綠山鳳粉	[illegible]
紅蒸羊粉	[illegible]
藍華桃粉	[illegible]
花生油	[illegible]
本市芝蔴油	[illegible]
青皮豆油	[illegible]
黃豆油 本來/外來	[illegible]
大蔴油 本來/外來	[illegible]
白[illegible]	[illegible]

花紗布

★花紗布交易所價 ★棉紗類

42—3支合股紗	[illegible]
20—3支本地合	[illegible]
42—3支本地合	[illegible]
20支三鼎	[illegible]
12—12支雙馬	[illegible]
32—2支十全	[illegible]
20—3支大鵬	[illegible]
32支十全	[illegible]
42支十全	[illegible]
20支金城	[illegible]
60—2支藍鳳	[illegible]
6支金財神	[illegible]

★棉布類

五福市布	[illegible]
五福次市布	[illegible]
60—58嗶嘰	[illegible]
63—62嗶嘰	[illegible]
紅星市布	[illegible]
60—58規格布	[illegible]
56—56規格布	[illegible]
54—54規格布	[illegible]
82—46規格細斜	[illegible]
紅星市布二等	[illegible]
大衆市布	[illegible]
40碼標準市布	[illegible]
103—58卡其	[illegible]
32—32細斜	[illegible]
33—11麵袋布	[illegible]
30—11麵袋布	[illegible]
紅炮車正	[illegible]
★花色布類	
153七色藍丁中	[illegible]
152七色二等	[illegible]
帶漿布	[illegible]
布帶漿	[illegible]
太平洋二等藍布	[illegible]
41碼工農兵紅布	[illegible]
帶漿	[illegible]
天賜財源	[illegible]
水月（白印）	[illegible]
星球二等青布	[illegible]
紫葉	[illegible]
萬紫花村青羽綢	[illegible]
星球二等藍	[illegible]
星球卡其	[illegible]
長樂紅布	[illegible]
星球二等藍布	[illegible]
153七色二等藍	[illegible]
帶漿膠鼓青斜紋	[illegible]
七色紅丁中帶漿	[illegible]
152七色青丁下	[illegible]
帶漿金鐘青布	[illegible]
190滑冰二等藍	[illegible]
08蓮子藍布	[illegible]
先進藍卡其	[illegible]
膠鼓灰斜紋	[illegible]
獅子二等藍布	[illegible]
環球藍卡其	[illegible]
教和永大花布	[illegible]
190鳳行二等藍	[illegible]
鳳行藍布	[illegible]
鳳行青布	[illegible]
30碼1600—104	[illegible]
股股線嗶嘰呢	[illegible]

日用品零售價

9月24日 零售公司牌價

利字通粉 斤	[illegible]
恒字通粉 斤	[illegible]
東北玉米麵 斤	[illegible]
北河玉米麵 斤	[illegible]
小站大米 斤	[illegible]
北河小米 斤	[illegible]
食鹽 斤	[illegible]
花生油 斤	[illegible]
香油 斤	[illegible]
蘇北小米 斤	[illegible]
東北煤球 斤	[illegible]
保定煤球 斤	[illegible]
開灤甲塊煤 斤	[illegible]
門頭溝煤 斤	[illegible]
五福細布 尺	[illegible]
金鐘青布 尺	[illegible]
新光藍布 尺	[illegible]
瑞華紅市布 尺	[illegible]
棉花 斤	[illegible]

市場零售價

玉米麵 斤	[illegible]
稻米 斤	[illegible]
小米 斤 北河	[illegible]
利字粉 袋 東北九〇	[illegible]
恒字粉 袋	[illegible]
土豆 斤	[illegible]
豆角 斤	[illegible]
大蔥 斤	[illegible]
豬肉 斤帶皮	[illegible]
牛肉 斤	[illegible]
羊肉 斤	[illegible]
鯉魚 斤	[illegible]
鰱魚 斤	[illegible]
雞蛋 個	[illegible]
香油 斤	[illegible]
煤球 斤	[illegible]
紅高樂紙烟 盒	[illegible]
洋鹼 塊	[illegible]
煙斗紙烟 盒	[illegible]
天津保險火柴 包	[illegible]
狼狗男襪 雙	[illegible]
雙鳳女襪 雙	[illegible]
麻雀毛巾 條	[illegible]
五福白布 尺	[illegible]
太平洋藍布 尺	[illegible]
本地白糖 斤	[illegible]
棉赤紅糖 斤	[illegible]
零售水價 担 自取	[illegible]
工人送	[illegible]

菜子油、大麻子油 ▲油脂公司牌價；香油、花生油、芝蔴 [illegible]

顏料市價

60公斤進財硫化青	[illegible]
6公斤進財硫化青	[illegible]
60公斤140紫羅	[illegible]
60公斤魚牌青光	[illegible]
60公斤210煮紅	[illegible]
60公斤64元青	[illegible]
60公斤牛頭硫化藍	[illegible]
60公斤BOO藍	[illegible]
紅0.6公斤進財煮紅	[illegible]
紅0.6公斤進財青	[illegible]
紅3公斤一品快靛	[illegible]

茶葉

天津茶葉公司牌價

一級茉莉 担	[illegible]
二級茉莉 担	[illegible]
047茉莉香花 担	[illegible]
田唐水仙 担	[illegible]
三級玉蘭 担	[illegible]
一級玉蘭 担	[illegible]
特級玉蘭 担	[illegible]
秋雙紅燻 担	[illegible]
甲毛紅燻 担	[illegible]

白羊腸（3/4/3路）根；(22分) 根；(20分) 根；(18分) 根；(16分) 根；山羊腸 (21分) 根；(20分) 根；(18分) 根 [illegible]

山貨

油脂公司牌價生米	[illegible]
東路生米	[illegible]
出口生米	[illegible]
南路生米	[illegible]
北路大果	[illegible]
東路小果	[illegible]
南路大果	[illegible]
小核桃	[illegible]
三路桃仁	[illegible]
王帽杏仁	[illegible]
麥扁杏仁	[illegible]
北山大杏	[illegible]
白玉杏仁	[illegible]
苦杏	[illegible]
油料	[illegible]
邢台黑瓜子	[illegible]
廊坊黑瓜子	[illegible]
蘭州黑瓜子	[illegible]
包頭黑瓜子	[illegible]
鎮江黑瓜子	[illegible]
邯鄲黑瓜子	[illegible]
林縣白瓜子	[illegible]
泰安大白瓜子	[illegible]
壽陽白瓜子	[illegible]
葵子	[illegible]
拔莊烏棗	[illegible]
二烏棗	[illegible]
烏棗頭	[illegible]
落鳳紅棗王	[illegible]
頭水	[illegible]
落鳳元樹紅棗	[illegible]
涉縣花椒	[illegible]
漢中花椒	[illegible]
西安花椒	[illegible]

水產

目魚	[illegible]
帶魚	[illegible]
丁魚	[illegible]
鰕魚	[illegible]
蝦米	[illegible]
鹹蝦	[illegible]
河蝦	[illegible]
大刀魚	[illegible]
小黃魚	[illegible]

礦產

洋字信石	[illegible]
信石粉	[illegible]
青紅綠	[illegible]
孟山紅綠	[illegible]
東北硫酸	[illegible]
70公斤牌價	[illegible]
80公斤牌價	[illegible]
大京放富	[illegible]
天津礦產公司牌價	
小絨子	[illegible]
精鋅99.5%	[illegible]
純鋅	[illegible]
生鋅	[illegible]
鋅白	[illegible]
石墨粉	[illegible]
石墨90%	[illegible]

證券

投資證券	[illegible]
啓新洋灰	[illegible]
灤州礦務	[illegible]

煤油市價

三行料煤油	[illegible]
浮水	[illegible]
撫順煤油	[illegible]
撫順柴油	[illegible]
二黃油	[illegible]
江南水泥	[illegible]
東亞企業	[illegible]
仁立實業	[illegible]

五金

單位公斤

水銀	[illegible]
活塞環 全組	[illegible]
電位計 0—500	[illegible]
26號矽鋼片	[illegible]
8號紫銅線	[illegible]
電力電機	[illegible]
電度表	[illegible]

☆工業器材牌價

天津工業器材公司牌價

交通電訊	[illegible]
鋼片	[illegible]

化工

單位公斤	[illegible]

顏料

▲中國醫藥公司牌價	[illegible]

廠盤

文具	[illegible]
橡膠品	[illegible]
宏興橡膠廠	[illegible]
永豐橡膠廠	[illegible]
南洋橡膠廠	[illegible]
天津橡膠廠	[illegible]
裕合橡膠廠	[illegible]
三聯橡膠廠	[illegible]
三馬牌車胎	[illegible]
大中華橡膠廠	[illegible]
大陸橡膠廠	[illegible]
顏料	[illegible]
東昇顏料廠	[illegible]
寶北染料廠	[illegible]
同豐染料廠	[illegible]
藥品	[illegible]
偉迪氏藥廠	[illegible]
廣輝藥廠發行	[illegible]
仁人製藥社	[illegible]
遠西製藥廠	[illegible]
共和製藥廠	[illegible]
興華製藥廠	[illegible]
廣平製藥廠	[illegible]
五一製藥廠	[illegible]
張用龍藥房	[illegible]
化工	[illegible]
百貨	[illegible]
牛牌牙膏	[illegible]
電工	[illegible]
中央電器公司	[illegible]
日月牌電燈泡	[illegible]

公債

勝利折實公債 今日「分」值	二、三三三・〇〇元
九月下旬牌價	二四、四七二・〇〇元
財政米價	一、〇八七・五〇元
今日折價牌價	六、〇六三・〇〇元

世界工聯爲紀念成立七週年 向全世界勞動人民發表宣言
號召爲反對侵略維護和平而鬥爭

【新華社北京二十四日電】據塔斯社維也納十九日訊：世界工會聯合會爲紀念成立七週年特向全世界勞動人民發表宣言。

宣言說：根據全世界勞動人民的意願，世界工會聯合會在七年前一九四五年十月三日宣告成立了。世界工會聯合會的成立是工人階級的歷史性的勝利，是工人階級不分種族、國籍、宗教和政治信仰力求團結的證明。

宣言接着說：世界工會聯合會一直在履行它對全世界勞動人民的義務。世界工會聯合會努力爭取滿足工人階級的經濟要求和社會要求，反對另一次戰爭的危險，反對反動派對工會和勞動人民的民主權利的進攻，反對種族歧視，爭取殖民地和附屬國的人民的民族獨立。

宣言指出：世界工會聯合會堅持爲勞動人民的利益而服務的政策，已引起反動勢力的仇視和怨恨，他們正通過他們在工會運動中的走狗設法分裂工人階級的隊伍，並用盡一切法西斯陰謀手段來迫害工會工作者，但是儘管如此，世界工會聯合會却在勞動人民中樹立了更大的威信，擴大了它的隊伍和活動範圍。

宣言着重指出：目前帝國主義者正準備進行另一次戰爭，反動勢力也在加緊向資本主義國家和殖民地國家勞動人民的切身利益進攻。在這種情況下，全世界勞動人民就有必要更緊密地團結在世界工會聯合會的周圍，從而鞏固和擴大工人階級的團結，以保證在和反動派的鬥爭中獲得勝利。

宣言最後號召全世界勞動男女加緊努力，爲爭取改善生活條件，爲保衛民主 自由 和爭取民族獨立，爲反對帝國主義侵略者和維護與鞏固世界和平而鬥爭。

吉田政府指使特務毆打和平代表 日本和平代表提出嚴重抗議
要求外務省道歉賠償並向特務提起公訴
松本治一郎向法院控告日政府拒發護照

【新華社北京二十四日電】東京消息：日本吉田政府在指使法西斯恐怖組織「殉國青年隊」的特務分子於十九日兇毆日本參加亞洲及太平洋區域和平會議的代表之後，竟又無理拒絕日本和平代表所提出的關於處理這一毆打事件的合理要求，無恥地企圖掩飾和推卸它對這一暴行所應負的嚴重罪責。

在十九日的暴行事件中，日本和平代表一人受重傷，十人受輕傷，其中有婦女兩人。暴行事件發生之後，日本和平代表即於二十日向外務省次官澁澤信一提出抗議，要求外務省在東京的三家大報上就毆打事件公開道歉、賠償損失五十萬日元，並向特務打手提出公訴。澁澤信一當時即掩飾說：「外務省與右翼恐怖分子沒有關係」，並拖延對和平代表所提要求的答覆。直至二十二日，外務省竟正式宣佈拒絕日本和平代表的要求，其「理由」竟：外務省「當時立即就召喚警察前來，所以對任何損失一概不能負責」（合衆社）。

澁澤信一和外務省對日本和平代表的答覆顯然絲毫不能爲日本政府解脫它對這一毆打暴行所應負的責任，而只能使日本政府的罪行欲蓋彌彰。澁澤信一口口聲聲說：「外務省與右翼恐怖分子沒有關係」。但是人們不能不問：如果日本政府和那些特務打手真的「沒有關係」，爲甚麼他們能夠公然打着太陽旗，拿着長棍，通行無阻地直接闖入有衛兵把守着的外務省裏面次官辦公處呢？爲甚麼那些衛兵對和平代表曾經企圖予以驅逐，而對特務分子在堂堂的外務省橫衝直撞和逞兇打人却袖手旁觀熟視無睹呢？外務省既然喚來警察，爲甚麼兇手又能夠當場揚長而去呢？「殉國青年隊」在事後公開囂張敗壞，說「外務省與右翼恐怖分子沒有關係」是不可想像的。事實說明縱容和指使特務分子在外務省內毆打和平代表的正是日本政府，日本政府對這一暴行的發生是無法逃脫其責任的。外務省用來拒絕和平代表的要求的所謂理由，顯然也是站不住脚的。日本政府對這一毆打事件的無賴態度，必將引起亞洲及太平洋區域各國愛好和平的人民更大的憤怒和抗議。

【新華社北京二十四日電】東京消息：參加亞洲及太平洋區域和平會議的日本代表，不顧反動派的殘暴阻撓和迫害，繼續爲取得出國護照而鬥爭。

由於日本政府拒絕簽發出國護照，日本和平代表松本治一郎曾於九月十五日向東京地方法院對日本政府提出控告。松本治一郎在他的控告中要求：日本政府應該承認發給他出國護照讓他前往北京參加亞洲及太平洋區域和平會議是日本政府的義務，日本政府應該發給他前往北京的出國護照。二十二日，東京地方法院第一次開庭審理松本治一郎的控告。曾出席亞洲及太平洋區域和平會議籌備會議的日本代表、前參議員帆足計和亞洲及太平洋區域和平會議日本籌備委員會事務局局長畑中政春都出庭作證，說明即將舉行的亞洲及太平洋區域和平會議的性質。

日本外務省在上星期曾捏造拒絕發給日本和平會議代表出國護照的「理由」是：護照申請人的保證書「不夠完備」，「因爲他們未能保證歸國途上的安全」，外務省還說什麼到中國去「就必然會違反日本的利益」。松本治一郎在二十二日指出，外務省的「理由」是不能成立的。他駁斥外務省的無稽謂言說：日本和平代表的護照申請書中所附的電文裏分明保證他們是能受到保護的。他又說：日本和平代表的北京之行不但對日本沒有損害，而且對國家的利益及和平會有直接貢獻。在此以前，松本治一郎在十五日向日本政府起訴時即曾指出：高良富、帆足計和宮腰喜助最近訪問北京的情形，證明日本政府的說法是不對的。他並強調指出：日本政府拒發和平代表出國護照的行爲是不合理的，而且侵犯了那些打算出國的人們的基本人權。

美國催促日本重建空軍
美空軍副司令招待前日空軍人員

【新華社北京二十一日電】東京消息：美國空軍當局正在催促前日本法西斯空軍人員重建日本空軍，以便充當美國的侵略工具。

據「朝日新聞」報道，美國遠東空軍司令部情報副司令本菲爾在美國空軍官員的陪同下，於十八日在東京招待一批前日本空軍領袖，他們包括戰時曾指揮日本空軍轟炸中國武漢以及南洋等地的前日本陸軍省航空總監菅原道大中將和一名曾任日本駐美海軍武官的海軍將領以及十三名前日本陸軍省的空軍軍官和四名前日本海軍省的空軍軍官。

本菲爾在招待會上極力要求這些前日本空軍人員「通力合作」，建立一支日本空軍。「朝日新聞」說：「美國人認爲日本應該在警察後備隊和海上警備隊之外，另成立一支空軍。」本菲爾同時並向這些日本空軍人員示意，在必要的時候，美國即將供給日本以噴氣飛機。

朝鮮各界人士繼續發表談話
熱烈擁護亞洲及太平洋區域和平會議

【新華社平壤二十三日電】朝鮮各界人士繼續發表言論熱烈擁護亞洲及太平洋區域和平會議的召開。

朝鮮民主青年聯盟中央委員會副委員長李煥起代表全朝鮮青年表示熱烈支持亞洲及太平洋區域和平會議的召開。他說：在美英帝國主義者企圖擴大侵朝戰爭的時候，我們朝鮮青年和全朝鮮人民都憤怒萬分，決心爭取偉大的祖國解放戰爭的勝利，繼續保衛亞洲與世界的和平。李煥起號召朝鮮青年進一步以愛國主義和國際主義思想武裝起來，爲維護亞洲和平的神聖事業而奮鬥到底。

朝鮮文學藝術家李箕永說：我們文學藝術工作者積極擁護我們朝鮮人民派遣代表參加和平會議。我們要在全世界人民面前把美國軍隊在朝鮮製造的種種暴行，更加清楚地揭露出來。我們決心進一步加強與亞洲人民以及全世界愛好和平人民的友誼團結，徹底粉碎美帝國主義兇惡的侵略陰謀。在蘇聯、中華人民共和國和各人民民主國家人民的大力支持與聲援之下，我們必將堅決保衛祖國的獨立、自由，在捍衛亞洲和平的事業上作出更大的貢獻。

南朝鮮基督教徒民主同盟委員長金昌俊嚴正斥責了美國侵略者屠殺朝鮮人民、濫炸和平城鄉以及使用細菌武器等蹂躪人類道德和國際公約的血腥暴行。金昌俊說：在這個時候召開亞洲及太平洋區域和平會議，意義是十分重大的。這個會議必將把亞洲及太平洋區域廣大人民保衛和平的力量團結起來，給予在亞洲進行侵略戰爭的帝國主義者以沉重的打擊。

「朝鮮婦女」雜誌社主筆金貴善發表談話說：和平解決朝鮮問題業已成爲和平保衛者當前最迫切的任務，因此，朝鮮婦女和全世界進步婦女，都歡迎亞洲及太平洋區域和平會議的召開。我們確信和平會議的成就必將進一步鼓舞各國人民捍衛和平的鬥爭。金貴善號召全朝鮮婦女堅強團結在金日成將軍和共和國政府的週圍，在前後方創造更光輝的勞動業績，在反對侵略、保衛和平的事業上爭取更大的勝利。

蘇聯最高蘇維埃主席團發佈命令
獎勵列寧運河的建築者

【新華社北京二十四日電】據塔斯社莫斯科訊：蘇聯最高蘇維埃主席團最近發佈命令，決定以社會主義勞動英雄的稱號授予列寧伏爾加河—頓河運河的建築者。

鑒於伏爾加河—頓河運河紅軍城建築工地主任亞歷山大羅夫、齊姆良工程建築局局長巴拉巴諾夫、「水力發電工程處」處長「伏爾加河—頓河通航運河」總工程師朱克、「水力發電工程處」副處長象建工程師雪索、挖掘機操縱者席馬克、電銲工人烏列索夫、自動移動挖掘機的司機長烏斯可夫等人，在列寧伏爾加河—頓河運河、齊姆良水力發電站的建設工作以及在羅斯多夫州灌溉網的第一部分（可以灌溉十萬公頃乾旱地區）的修建工作中進行了忘我的勞動，創造了卓越的功績；蘇聯最高蘇維埃決定在授予社會主義勞動英雄稱號的同時並授給他們列寧勳章和「鐮刀鐵錘」金質獎章。此外，獲得各種勳章和獎章的還有許多參加運河修建工作的工人、集體農民、工程師、技師以及其他在建築工地上有卓越表現的工作人員。

緬報評國際科學委會報告書
美細菌戰罪行無法抵賴

【新華社北京二十四日電】仰光消息：緬甸的「人民報」最近評論「調查在朝鮮和中國的細菌戰事實國際科學委員會」的報告書說：美國在朝鮮使用細菌彈，已經更加確鑿無疑了，因爲報告書是包括英、法、意等國的科學工作者經過實地考察研究後所得的結論。

評論說：英國約翰遜教長以及各國的記者、法律工作者、作家都曾到中國作過實地的調查，並證實美國使用過細菌彈。出席奧斯陸世界和平理事會會議的緬甸代表也證實美國使用細菌彈。但是美國却一味否認，並提出要紅十字國際委員會到朝鮮和中國去調查。評論指出，這個紅十字國際委員會是美國的御用組織，它既不能反映客觀情況，而且負有偵察軍情的任務，因此朝鮮和中國方面拒絕它前往調查。

「人民報」評論美國的狡賴態度說：美國所持態度不足爲奇，因爲殺人罪犯不管罪證如何確鑿，總是要在法官面前矢口抵賴的，這已成爲慣例；但是今天這種罪行再也不能抵賴了。

民主德國人民議會代表團返柏林報告
西德人民同情舉行東西德和平談判
柏林民主報紙指出代表團訪問波恩是在和平解決德國問題的道路上邁進了一大步

【新華社北京二十三日電】據德意志通訊社柏林訊：德意志民主共和國人民議會訪問波恩西德聯邦議會的代表團已於二十一日回到柏林，並向皮克總統報告了訪問經過。

代表團成員之一、人民議會副主席馬乔在向皮克總統報告訪問經過時表明，代表團受到了西德人民的歡迎。他指出：許多西德議員和政治、經濟、文化界著名人士以及許多西德人民的代表都想要會見人民議會代表團。人民議會代表團曾請求北萊因威斯特伐利亞州的內政部長把他們在波恩逗留的時限延長到二十三日，但是這個請求遭到了拒絕，因此代表團未能會見到許多想見他們的人。但是，儘管如此，人民議會副主席戈登堡仍和許多西德農民的代表們進行了一次會談，代表團的其他代表們也和一些人談了話，其中包括西德議會的議員們。從這些談話中間可以看出，他們是同情舉行東西德代表之間的和平談判的。

馬乔最後說：已經在波恩開始的會談將要繼續進行，直到達到和平統一的目標時爲止。

【新華社北京二十二日電】塔斯社柏林訊：柏林的民主報紙廣泛評論德意志民主共和國人民議會代表團訪問波恩之行，認爲這是東德與西德之間建立直接關係的第一大步。「新德意志報」的社論寫道：德意志民主共和國人民議會代表團帶到波恩的建議是符合全德國人民的利益的。代表團竭力要消除建立互相諒解的道路上的困難，而消除反對統一德國的敵人逃避討論全德問題的可能性。「新德意志報」指出，反對德國人之間建立互相諒解的敵人陣營就是美國駐西德的高級專員當尼利，阿登納和德國社會民主黨右翼領導機關。該報特別尖銳地指責社會民主黨上層領導不顧該黨普通黨員殷切渴望德國統一的願望，而支持阿登納和美帝國主義者所施行的分裂和備戰的政策。「新德意志報」繼續寫道，在和平解決德國問題的道路上已邁進了一步。在建立德國人之間的相互諒解的道路上邁進了一步的德國人民對這一步的反應是如此強烈，使反對統一最無情的敵人也不能夠無視這種反應，不能夠用欺騙壓抑了。「國民日報」寫道，人民議會代表團訪問波恩一事給全德國人民留下了深刻的印象。該報強調說，德國人要求盡一切努力來實現統一德國和保障和平的偉大目的。

美國社會道德日益墮落
犯罪案件達驚人數字
上半年嚴重犯罪案超過百萬件

【新華社北京二十三日電】華盛頓消息：美國聯邦調查局二十一日發表全國犯罪案件調查報告，承認美國犯罪事件繼續大量增加。

根據該項報告，一九五二年上半年在美國發生的嚴重罪案達一百零二萬二千二百件。聯邦調查局局長胡佛說：由此推算，今年嚴重的罪案將超過二百萬件。胡佛表示他的估計是保守的，因爲聯邦調查局所統計的只是很嚴重的罪案，如謀殺、強姦、劇烈毆打、搶劫與盜竊案等。

美國犯罪事件的頻繁已達到驚人的程度，聯邦調查局承認：在今年上半年，「平均每一天中間，每二十六秒鐘發生一次竊盜案，每六分十三秒發生一次偷汽車案，每兩分二十七秒發生一次劇烈毆打案，每半小時左右發生一次強姦案」。

從聯邦調查局歷年的統計中可以看出，美國犯罪事件一年比一年加速度地增加。一九五〇年嚴重犯罪案共有一百七十九萬多件，一九五一年嚴重犯罪案比一九五〇年增加了九萬二千多件，今年比一九五一年又至少要增加十六萬二千多件。犯罪者年齡也越來越年輕，今年十八歲的罪犯人數最多，一九五一年犯罪最多的是二十三歲。這種情況表明了美國社會道德的日益墮落。

美國政府非法逮捕十八名美共領袖
美共全國委員會號召人民起來保衛

【新華社北京二十三日電】紐約消息：九月十七日，美國司法當局又以違犯法西斯的史密斯法爲名，在賓夕法尼亞州、密蘇里州、伊利諾斯州、加利福尼亞州、俄勒岡州、華盛頓州和明尼蘇達州等地逮捕了美國共產黨領導幹部海倫·溫特爾、保羅·鮑溫等十八人。美國共產黨全國委員會特地就這件事發表聲明，強調指出：逮捕共產黨員是華爾街壟斷資本家戰爭政策的一部分，他們需要朝鮮戰爭，認爲這是刺激可以獲得巨額利潤的軍火生產的手段。在大選後，戰爭危險就會更加嚴重，戰爭販子們都指望在那時更能擴大戰爭。

聲明指出：法院是「天然受賄的檢察官、反動的法官、作偽證的人們、有成見和受到了恐嚇的陪審官」來審判共產黨員的。這種審判明目張胆地蹂躪了權利法案，蔑視了民主和司法。

美國共產黨全國委員會號召美國人民起來保衛已經被起訴和被關在牢裏的共產黨員，指出這些共產黨員是因爲維護生活水平、保障民主自由和保衛世界和平而受迫害的。聲明最後着重指出：要求釋放共產黨員，爲爭取黑人的權利，爲廢除史密斯法和麥卡倫法而鬥爭，爲和平而鬥爭，爲支持進步黨候選人的競選而鬥爭：這就是美國人民當前的主要任務。

美國共產黨全國委員會的聲明由福斯特、佛林和培理簽字。

亞洲及太平洋區域國家介紹
美國

美國在北美洲的南半部，東面是大西洋，西面是太平洋，北鄰加拿大，南鄰墨西哥，面積七百八十三萬九千方公里。人口有一億五千多萬，大部分是白種人，黑人佔百分之十，土著印第安人和亞洲人佔百分之五。全國共分爲四十八州，首都在華盛頓。最大都市紐約，是資本主義世界的金融貿易中心。主要殖民地，在太平洋中有夏威夷羣島、關島、薩摩亞島等，在美洲有阿拉斯加、波多黎各、處女羣島。

美國本土森林區佔百分之二十五，牧場佔百分之四十二，農場佔百分之二十。美國的工業生產力是資本主義世界的第一位。礦產蘊藏很豐富。煤、鐵、石油、銅、鉛的儲藏和開採都佔資本主義世界的第一位，但錫、鎳、鋁、鎢、錳等重要戰略原料却要仰仗國外輸入。

美利堅合衆國建國於一七七六年，政體是資產階級專政的聯邦共和國。實行假民主的三權分立制（行政權屬總統，立法權屬國會，司法權屬最高法院）。總統四年一選，權力很大，既是國家元首和行政首腦，又是海、陸、空軍總司令。但實際掌握政權的是大資本家，總統與各部部長不過是他們的代理人而已。

自一八九八年美西戰爭，美國打敗了西班牙，稱霸於西半球之後，美帝國主義便開始了它的對外侵略。經過第一、二兩次大戰，美國資本家同時向交戰雙方販賣軍火，大發戰爭財，加上第二次大戰打垮德、意、日三個帝國主義國家，削弱了英、法兩個帝國主義國家，美國便一躍而爲帝國主義集團的盟主。整個資本主義世界的財富大都集中到了美國。據一九四九年的統計，美國的二百五十家公司控制了資本主義世界生產力的百分之六十。而這二百五十家公司中又有一百二十家是控制在摩根、杜邦、梅隆、洛克菲勒等八個大財團的手中。這八大財團是美國的真正統治者。他們不但控制了美國的經濟命脈和一切言論、出版、文化事業，而且操縱着美國的政府。

第二次世界大戰後，美國的壟斷資本家爲了維持高額利潤，逃避經濟危機，就讓美國政府推行了戰爭政策。在國外美國政府通過「馬歇爾計劃」、「杜魯門第四點計劃」、「共同安全計劃」等方式，控制了西歐及亞、澳、美洲各附庸國與殖民地，並且還加緊武裝日本和西德。在一九五〇年它又發動了侵朝戰爭。在國內，則對工人加緊剝削，厲行法西斯統治，鎮壓人民的反抗，迫害進步人士與有色種族。

美國政府這樣的戰爭政策，並未能挽救它資本主義制度的不治之症——經濟危機，却造成了通貨膨脹、物價狂漲，給人民帶來了絕大的苦難。據最近統計，美國的消費品價格已比一九三五—三九年平均價格上漲了百分之九十一點一。自發動侵朝戰爭後，美國政府又凍結了工資，並且連續增稅三次，更使得勞動人民日益貧困。同時資本家還大批解僱工人，估計目前全國共有一千八百萬人失業或半失業。

由於生活的困苦，美國工人爲爭生存權利，不斷進行罷工鬥爭。一九四八年爲了反對鎮壓工人運動的塔夫脫——哈特萊法案，在八個月中發生罷工一千九百五十五次。一九四九年十個月內有三百萬人罷工。在一九五一年凍結工資之後，罷工更擴展到了政府直轄的軍事生產部門。今年鐵路、電訊、油業、碼頭工人先後舉行了大罷工，其中油業工人二十五天的總罷工，使得美國和整個資本主義世界的石油供應都受了嚴重影響。而六月爆發的全國鋼鐵工人大罷工更是聲勢空前，參加的有六十五萬人，歷時四十五天，使美國鋼鐵生產損失二十五億到五十億美元，而美國今年的軍火生產也就要減少百分之二十到五十。

與工人運動的高潮同時，美國保衛和平的運動也在不斷發展。一九四九年三月，美國藝術、科學界與自由職業者協會聯合召開了紐約和平大會，決議號召展開反法西斯和阻止新戰爭的鬥爭，並發起和平請願簽名運動。同年十月各獨立工會代表又召開了全美職工和平大會，通過禁止原子武器、裁減軍備等六項綱領，並決定在工人羣衆中展開和平運動。

在一九五〇年，美國共產黨和進步黨也先後發表了保衛和平的綱領，以爭取和平的鬥爭作爲中心任務。同年六月二十七日杜魯門發表了武裝干涉朝鮮的聲明後，第二晚紐約便有一萬人在民權保障大會領導下，舉行了反對干涉朝鮮的羣衆示威運動。和平運動從此進入了新階段。許多社會知名人士、宗教家、教育家在和平擁護者委員會號召下聯名發起召開了「二十世紀五十年代和平大會」。美籍斯拉夫人大會更發表聲明要求撤退侵朝軍隊。在美國母親反戰協會推動下，代表了四十二州的母親的二千三百多個婦女代表也聯名寫信給斯大林和杜魯門，表示反對戰爭。各州婦女七百五十人並在白宮前示威，要求撤退侵朝軍隊。

一九五一年初，由進步文學家法斯特、黑人歌唱家羅伯遜等六十五位社會名流發起，在各進步團體支持下，又組成了強大的「美國和平十字軍」。三月十日，「十字軍」的三十六州二千五百多代表進軍到華盛頓，向國會、國務院、國防部等進行了和平請願。「和平十字軍」並設立了常設機構，在十月裏領導各階層愛好和平人民舉行了「停火月」。同年六月，美國又舉行了全國和平大會，出席大會的共有各階層的代表五千人。大會一致通過了和平綱領、宣言，要求恢復朝鮮和平與大國談判。大會還舉出了全國委員會。從此美國的和平運動有了統一領導機構，使得和平運動又推進了一步。

今年我國努力和平事業著名人士發起召開亞洲及太平洋區域和平會議，美國愛好和平人士熱烈響應，並選派美國和平委員會主席金斯伯利來北京，出席了籌備會議。現在，美國著名人士已組成促使美國人民參加亞洲及太平洋區域和平會議委員會，並且定於本月二十五日在紐約市中心卡西諾表演會舉行「紐約—北京和平集會」，以「表達美國最大多數人民要求立刻在朝鮮實現和平的願望」。「美國和平十字軍」也於本月十二日在芝加哥集會，舉行要求在朝鮮停火的民意投票。美國出席亞洲及太平洋區域和平會議的代表已有一部分到達北京。相信他們在會議上一定能對亞洲及太平洋區域的和平運動有更大的貢獻。（金戈）

尼克松公開承認貪污 艾森豪威爾無詞掩飾
美總統競選運動中醜聞迭出

【新華社北京二十四日電】華盛頓消息：美國統治集團兩大政黨目前的競選活動，進一步暴露了美國政界的黑幕。最近當共和黨利用杜魯門政府的貪污腐化對民主黨大肆攻擊的時候，又暴出了共和黨副總統候選人尼克松接受富商津貼的醜聞。民主黨利用這個事件痛加反擊，使共和黨措手不及，狼狽不堪。兩黨集團貪污腐化之被揭穿，再一次暴露出毛驢（民主黨象徵）與大象（共和黨象徵）原來都是一丘之貉。

尼克松接受津貼一事是最近被支持民主黨的「紐約郵報」揭穿的。事實是：尼克松在任加利福尼亞州參議員的兩年期間，曾接受了該州七十多名富商資助的一萬八千多美元的津貼。加利福尼亞州的大商人們所以資助尼克松，是因爲他們要尼克松在參議院通過法案「投票」時聽從他們的指揮。尼克松不僅收受賄賂性的津貼，而且違反稅法，不報繳這筆收入的所得稅。

事情鬧出來以後，立刻就風傳全國。民主黨通過其全國委員會主席密歇爾發動攻擊，要求尼克松就此放棄其共和黨副總統候選人的資格。密歇爾說，「尼克松接受加利福尼亞州富商的贈款以補貼他的參議員薪金一事」是「不道德的事情」，「無論是按照公德或私德的標準都不能夠容忍這種行爲，或爲這種行爲辯護」。密歇爾向共和黨總統候選人艾森豪威爾挑戰說：「艾森豪威爾將軍決擇的時刻已經到來了：他或者放棄裝模作樣地要求他的擁護者要有道德觀念的姿態，或者拋棄他的競選伙伴。」

由於實在無法抵賴，尼克松本人在十八日也不得不承認他確曾從某些「私人」接受了一萬六千美元的贈款來彌補他的所謂「行政開支」，企圖這樣來替他自己洗刷。尼克松反咬民主黨一口揭露民主黨假公濟私的行徑說：「假如我不這樣做而換一種辦法的話，我可能要利用免付稅款的種種便利、政府的免費交通工具，或者我可以像民主黨副總統候選人（斯巴克曼）一樣叫我的老婆領取聯邦的薪金。」同時，艾森豪威爾也竭力掩飾，硬說這件事是「誤解」。艾森豪威爾的一個顧問故意表示，這裏面存在着「政治暗殺的細菌」。

但是，不論怎樣，尼克松事件已使共和黨在競選角逐中受到重大創傷。據美聯社消息，「艾森豪威爾的朋友們相信，一直在談論着（杜魯門）政府『醜聞百出』的尼克松，可能由於這種暴露而喪失政治上的活動能力。」這一事件已成爲共和黨競選總部的難題，據法新社二十一日消息透露，艾森豪威爾至少已收到來自各方的四百封電報，對「尼克松事件」表示意見，其中有一半明白要求艾森豪威爾採取措施使尼克松放棄副總統候選人資格。由於事情已經鬧得太醜，選民的印象十分惡劣，艾森豪威爾目前也不得不考慮是否還讓這位當初曾被他誇獎爲「一個誠實的人」的尼克松繼續充當他的競選伙伴。

從北京，看和平
傅作義

代表亞洲和太平洋區域十六億人民的和平會議，就要開會了。這個會議的召開，和它選定在北京開會，都是有非常豐富的意義的。

在北京，人們最容易回憶起，十五年前的日本軍閥，是怎樣無理地對中國的和平人民發動了全面的侵略戰爭。這個戰爭持續了八年以上的時間，造成成千萬無辜人民的死亡，並且把整個亞洲和太平洋區域的多數人民一齊捲進了痛苦的黑暗的生活。現在人們對於這個戰爭的記憶猶新，可是新的侵略者的美國却又在扶植日本軍閥的再起，挑撥和製造新的侵略戰爭，再度威脅着這一片和平的土地。

在北京，您可以清楚地看到，在一海之隔的日本，舊日的戰爭罪犯，在成批地釋放出籠，而要求和平的人民則成批地投進監獄。新的侵略者們和舊的侵略者互相勾結，正在把日本改造爲新的戰爭的基地。他們把和平工業改變爲軍火工業，把廣大的農田平毀爲空軍機場，他們不顧日本人民的反抗，首先把日本殖民地化，然後強制日本充任新的侵略戰爭的僱傭兵，讓它爲了新的主人，再演一幕侵略的血劇。

在北京，您可以清楚地看到，在一水之隔的朝鮮，這種侵略的罪惡的血劇早已開場。新的侵略者們在遠離自己的國土幾千公里的地方，說是「爲了自己的安全」，在使用大量飛機，在使用高度的爆炸彈藥，在使用爲全世界善良人民所棄絕的細菌戰，對着和平的婦女兒童，施行「軍事壓力」。新的戰爭挑撥者，在他們欺騙世界的謊言裏，一貫地是把我們愛好和平的新中國，荒謬地描寫成可怕的「危險」，但是在北京您可以清楚地看見，我們有什麼「危險」可怕？我們有世界最長的文化歷史，從來沒有侵略過別人。我們經濟生產的性質，是在提高自己勞動人民的生活水平，因此我們滿足於自己的國內市場，從來沒有對外的領土的要求。我們的人民在過去有高度民主的生活。我們的各個民族，在平等互助的基礎上建立着親密無間的關係。我們的人民因爲看見了光明而熱愛自己的領袖。在自己的國土上建立自己的幸福生活，吸引了全國人民全部的心思和精力。即以我所在的工作崗位來說，水利建設完全是和平建設，我可以向全世界說明，我們的水利建設在全國經費分配的比例裏佔最大的比重，若和國民黨反動統治期間水利經費最多一年相比，等於我們三年做了他們一百十二年的工作。這個數字應該可以使全世界不抱成見的人們，清楚地了解我們人民的真正意向。

新的戰爭挑撥者所以認爲新中國是「危險」的，其唯一的合理的邏輯，就是在戰爭販子的眼裏，和平就是最大的「危險」。從這一意義上說，在北京，您確實可以看到和平力量的真正的壯大。有五萬萬人民在過去是不完全明白自己的命運而聽人宰割的，現在他們覺醒了，要自己決定自己的命運。他們的眼光明亮了，已經能夠辨別誰是朋友，誰是強盜。他們的力量是強大的，他們在過去的十幾年中，在幾乎是赤手空拳的情況下，只憑着血肉和不可動搖的精神意志，就曾經趕走過日本侵略者，而現在他們是把自己更好地武裝起來了。無論是在精神或物質方面。在他們的國土上已經有了在天空飛翔的新式飛機和地上奔馳的坦克重砲。在他們的國土上，已經再找不出絲毫內外事敵的奸細。佔全世界人口四分之一的人民，帶着保衛和平的偉大意志走進世界事務的舞台，這對強盜的確是危險而可怕的，但是這對全世界愛好和平的人民，恰好是最值得歡迎的消息。和平一定能夠戰勝戰爭，在中國的蔚藍的天空上，將只容許和平的白鴿自由翱翔，在北京您可以得到這樣一個明確的印象。【新華社】

哈利遜侈談「聯合國」妄想替美國遮羞
却把「朝鮮委員會」的國家都說錯了 充分顯出美國侵略者掛羊頭賣狗肉的本色

【新華社開城二十四日電】在二十日的朝鮮停戰談判雙方代表團大會上，美方首席代表哈利遜竭力辯解美國沒有盜竊聯合國的名義。他裝得頗爲無辜地問道：「難道你們還堅稱我方事實上是與世界人民爲敵嗎？」南日將軍立刻給了他一個肯定的答覆，因爲世界公論，國際法律對他的問題早已作了同樣的答覆。

全世界都知道：一九五〇年六月二十五日的拂曉，李承晚匪軍侵越三八線，發動了全面戰爭。二十七日上午，杜魯門聲明他已命令美國武裝部隊投入朝鮮戰爭。直到二十七日下午，聯合國安全理事會才在美國劫持下開會。美國代表企圖利用安全理事會給已經悍然侵入朝鮮的美國武裝力量掛上一塊「聯合國」的招牌。但是安全理事會常任理事國蘇聯並未參加會議，另一大國中華人民共和國仍被排除在聯合國之外，安全理事會當時通過的任何決議是絕對非法的。而美國侵略者却從此在侵朝戰爭中打起了聯合國的旗幟。非法僭取，是謂盜竊，這是不容混辯的歷史事實。

爲了裝點出「聯合國軍」的門面和拼湊砲灰，美國用盡壓力陸續驅使了十多個國家的士兵來到朝鮮。誰都知道，由於在朝鮮戰場碰得頭破血流，美國的若干幫兇國家曾不止一次地表示要撤兵。僅僅是因爲華盛頓不斷施用高壓，它們才三心二意地把部隊留在朝鮮繼續送死。

哈利遜在他的無恥辯解中，唸出了一整串被美國驅使着交納砲灰或供給物資來維持美國破壞停戰、屠殺戰俘的國家，企圖要它們來分担美國侵朝戰爭的罪責。在他身旁的所謂「聯合國軍代表團」，除了一個純供裝飾之用的南朝鮮傀儡外，全是美國將軍；坐在他後面的大批參謀也都是清一色的美國軍人。美國派遣一個名叫蘇斯米斯的將軍駐到「聯合國軍司令部」，担任一個「副參謀長」的挂名差事。美國的若干「同盟國」，曾因人民要求停戰的壓力而不止一次地抱怨它們對停戰談判的進行一無所聞。三個月前，頭號幫兇英國的不滿發展到了公開爭吵的程度，要求過問停戰談判。結果華盛頓允許還要他「直接向克拉克負責」。

事實揭穿了美國將軍們，除搜羅砲灰外，就很少理會所謂「聯合國」。當哈利遜突然侈談「聯合國」來替美國遮羞時，他甚至對所謂「聯合國朝鮮委員會」包含那些國家都弄不清楚。在他事先準備好的發言稿中，他把一九五零年的所謂「聯合國朝鮮委員會」和一九四七年的所謂「聯合國朝鮮臨時委員會」混爲一談，把所謂「聯合國朝鮮委員會」的委員之一土耳其說成是敘利亞，還隨便地添上了一個加拿大。掛羊頭賣狗肉的美國侵略者們都弄不清楚，結果拆出了一條狗腿來。這就是哈利遜之流的本色。

只要讓所有戰俘回家，舉世殷望的朝鮮停戰立即可以實現。但當哈利遜每週一次來到板門店時，他却只熱中於與戰俘問題毫不相干的無恥宣傳。對於美國代表們，一個月乘坐直昇飛機到板門店旅行四次是很輕易的事。但是僅僅八月一個月內，在戰場上美軍已損失了一萬多人，英軍損失了一千四百多人。同時，千萬戰俘和他們的家屬不知何日能夠團聚，也不知是否還能破壞談判和擴大戰爭的步驟而更加緊張。不論哈利遜如何申辯無罪，世界人民將不會饒恕他所代表的一小撮美國戰爭販子和軍火商人的滔天罪行的。

繼續拒絕英國插手
美國組織太平洋侵略集團

【新華社北京二十日電】美國在目前組織太平洋侵略集團的活動中，繼續拒絕英國插手。

當八月間美國、澳大利亞和新西蘭三國外長在檀香山舉行所謂「澳新美理事會」會議時，英國曾被美國堅決摒斥在外，因此引起英國的公開不滿。最近，美、澳、新三國政府又決定於九月二十二日在檀香山召開三國理事會的軍事代表會議。英國政府從此舊話重提，又向美國要求准許英國派遣一名「觀察員」出席會議。據路透社華盛頓消息透露，「消息靈通人士」十五日說，美國已經拒絕了英國的要求，美國國務卿艾奇遜已經把這個決定通過外交途徑通知英國。路透社說，美國在答覆中援引檀香山會議的決定——理事會在目前階段與其他國家建立關係「爲時尚過早」，對英國的要求報以閉門羹。

雖然英國的要求已經再一次遭到美國的拒絕，但英國並沒有放棄它的要求。英國的目的不但是要求參加軍事代表會議，它爲了維護它在太平洋地區的日益遭受美國侵奪的殖民利益，始終沒有放棄擠進「澳新美理事會」的打算。據合衆社倫敦電訊，最近期間「消息靈通人士」十三日透露，英國對於未被邀請參加太平洋侵略集團，繼續「表示不滿」，並將於最近期間「再度提出」英國參加「澳新美理事會」的要求。英國認爲縱然不能派代表正式參加，也必須有代表列席理事會將來的會議。合衆社說，英國的要求將在十月間由艾登到紐約出席聯合國大會時向美國提出。

繁榮經濟必須爭取和平
全國工商聯籌委會副主任委員 上海申新紗廠總管理處總經理 榮毅仁

亞洲及太平洋區域各國人民在第二次世界大戰中受到日本帝國主義所帶來的災難和創傷，至今猶未完全恢復。因此，沒有任何善良的人民不反對侵略戰爭，不渴望和平。

就我們中國來說，在抗戰八年期間，全國人民莫不飽嘗了侵略戰爭的痛苦，創鉅痛深，是永遠不會忘懷的。在日本帝國主義侵略我國的期間，我們工商界所受到的摧殘蹂躪，幾使數十年來慘澹經營的事業趨於毀滅，損失之鉅，不可勝計。單以我所主持的申新上海各紡織廠爲例，在日本帝國主義侵略期間，我們直接受到的損失，計紗錠十四萬多枚，織布機一千二百多部，原棉十二萬多担，棉紗六千多件，棉布六萬多疋，其餘機器物料更不勝枚舉。這種損失還不過是上海棉紡織工業中的一個例子而已。如果把全國各紗廠及各行業在抗日戰爭期間的損失統計起來，真是罄紙難書。抗日戰爭勝利後，由於國民黨反動政府的壓迫與發動內戰，由於官僚資本主義的排擠與掠奪，更由於美帝國主義的經濟侵略，我國工商業依然陷於日益衰敗破落的境地。只是到了全國大陸解放以後，在毛主席和中央人民政府的正確領導下，在和平的環境裏，中國工商業才迅速地恢復並日益繁榮。

在十多年戰爭的經歷中，我們深深體會到：爲了恢復並發展國內工商事業與國際貿易，爲了建設一個更繁榮的國家，爲了使全世界人民獲得幸福、美滿、理想的生活，我們必須爭取一個持久的和平。只有在和平的環境裏，正當工商事業的恢復和發展以及國際間的自由貿易才有可能實現。只有和平，才能使全世界人民的生活日益改善。

「發展平等互利的正常國際經濟關係與文化交流，反對封鎖和禁運，改善人民生活，增進亞洲及太平洋區域和全世界人民的福利」，已經列爲這次亞洲及太平洋區域和平會議的討論主題之一。我們深信，在亞洲及太平洋區域和全世界人民的支持下，加上各國代表不懈的努力，這次會議的舉行，對於加強亞洲及太平洋區域各國人民的團結，對於摧毀一切阻撓世界貿易及人民間文化交流的障礙，對於保衛和平及制止新侵略戰爭的威脅，無疑地將會有很大的貢獻。

讓我們亞洲及太平洋區域各國愛好和平的工商業者更緊密地團結起來，更積極地參加和平運動，爲消滅戰爭的威脅，恢復正常的經濟關係，與保衛亞洲及太平洋區域和全世界的和平而共同奮鬥。【新華社】

檀香山會議　諾瓦克繪

（原載「爭取持久和平，爭取人民民主！」第一九八期）

三年來中國人民教育事業的成就

中央人民政府教育部部長　馬叙倫

亞洲及太平洋區域和平會議，不久就要在我國首都舉行，這是亞洲及太平洋區域的世界和平運動中的一件大事，就是亞洲及太平洋區域的億萬人民爲了爭取和平、自由、獨立、幸福的生活而更加團結起來的盛會。同時，中華人民共和國成立三週年的國慶節也即將到來，這是中國人民在中國共產黨和毛主席的英明領導下，戰敗了國民黨反動派和美帝國主義的聯合力量，像巨人一樣地站立了起來的偉大節日，是中國人民從黑暗走向光明、從災難走向幸福的偉大節日。爲了慶祝這次和平會議的召開，爲了迎接國慶節的到來，讓我們回顧三年來中國人民教育事業的成就，我想是很有意義的。

中華人民共和國的宣告成立，在中國歷史上揭開了一個新的紀元。

大家都知道：長期的民族壓迫和封建壓迫所給予中國人民的災難是異常深重的。腐朽透頂的國民黨賣國貪污政權所留下來的是一個經濟、文化落後的國家，教育事業的遺產尤其可憐。廣大的工農勞動人民被剝奪了受教育的權利，百分之九十的人是文盲，封建的、買辦的、法西斯主義的教育摧殘了青年們的自尊心和自信心。在國民黨反動派統治地區，到處都可以看到所用非所學，畢業即失業，苦悶彷徨，流浪墮落的青年，情況是很悲慘的。

三年來，解放了的中國人民，一致團結在中國共產黨、毛主席和中央人民政府的周圍，遵循着新民主主義的道路，實行了政治、經濟和社會的根本的改革。抗美援朝、土地改革、鎮壓反革命、思想改造和「三反」「五反」運動不斷地取得偉大勝利，恢復和建設經濟事業已有了輝煌成就。同時爲了提高人民的政治覺悟和文化水平，爲了培養國家的建設幹部，中國人民教育事業，也有了迅速的發展和進步。

一九四九年冬天，當中華人民共和國初成立的時候，全國有高等學校一百九十一所，學生十三萬多人；有中等學校五千二百餘所，學生一百二十七萬多人；有小學校三十四萬六千七百餘所，學生二千四百二十多萬人。

三年來各級學校教育都有了大規模的發展，單就學生人數來比較：小學學生到一九五一年增加了百分之七十七，到今年暑假後則增加百分之一百零一，即增加了一倍多；中等學校學生，到一九五一年增加了百分之五十七點九，到今年暑假後則增加百分之一百四十二點二，即增加了一倍半，在校學生可達到三百零七萬八千人；高等學校學生到一九五一年增加了百分之三十四點八，到今年暑假後則增加了百分之六十九，在校學生可達到二十一萬九千七百人。若和國民黨統治時期最高一年（一九四六年）的數字比較，則小學生增加了百分之一百零七，中等學校學生增加了百分之六十三點九，高等學校學生增加了百分之六十九點九。

中央人民政府對少數民族的教育特別關心，新創辦的五所民族學院，學生已達到八千八百人。中學生今年比去年增加了百分之二十七，小學生比去年增加了百分之十一；其中解放較早的東北區朝鮮民族，學齡兒童入學的已達到百分之九十二，內蒙古自治區學齡兒童入學的已達到百分之七十。有些少數民族沒有文字，我們正在爲他們創造文字，來發展他們的文化。

在工農業餘教育方面，職工業餘學校入學人數，一九五一年已達到二百萬人以上，今年八月已達到三百零二萬人。農民業餘學校入學人數，一九五一年已達到一千四百萬人，今年預計可達到二千四百餘萬人。農村冬學的入學人數，一九五一年已達到四千二百餘萬人，今冬預計可達到五千萬人。這裏應該特別提出的是：祁建華同志創造了速成識字法，將大大地縮短掃除億萬工農文盲的過程。現在各級人民政府正大力推廣速成識字法，訓練師資，積極準備開展大規模的掃盲運動，預計今冬明春即可掃除工農幹部、產業工人、青壯年農民中的文盲一千餘萬人。

以上的事實說明，新中國教育事業的發展，已遠遠地超過了國民黨反動統治時期二十年的成就。人民教育事業的發展是和改革舊的教育事業分不開的。三年來，人民政府堅決地、有計劃有步驟地從各方面進行了改革舊教育的工作。

第一，是關於學制的改革。一九五一年十月中央人民政府政務院頒佈了「關於改革學制的決定」，規定了完全切合中國建設初期實際情況的新學制。新學制的基本精神是：確定勞動人民和工農幹部教育在各級學校教育系統中的重要地位，保證勞動人民有受教育的機會，確定專業教育的重要地位，規定了各級各類訓練班、補習學校和政治學校的地位，以便不斷地供應國家建設所需要的人才；小學改行五年一貫制，使城鄉勞動人民的子女都能夠受到完全的初等教育。此外各級各類學校系統又是互相銜接，彼此溝通，可以逐步做到條條大道通大學。全體人民，只要自己努力，誰都有受高等教育的機會。

第二，是所有教育設施都向工農勞動人民開門。爲了使教育事業眞正成爲人民大衆的教育，各級學校都貫徹了向工農開門的方針，儘量給工農青年以入學的方便。並且特別創辦了工農速成初等學校、工農速成中學、工人政治學校和中國人民大學，吸收工農幹部和產業工人入學。目前全國初等學校學生中，工農成分已達到百分之八十以上；中等學校學生當中，工農成分已達到百分之六十左右；高等學校學生中，工農成分已達到百分之二十以上。這都是中國歷史上空前未有的現象。

第三，是教師思想的改造。由於馬克思列寧主義毛澤東思想教育的發展，各級學校教師，爲了「把更好的東西貢獻給勞動者」，正在響應毛主席的號召，廣泛地掀起了自我教育的思想改造運動，學習新思想、新觀點、新方法，批判舊思想、舊觀點、舊方法，用批評與自我批評的方法，追求眞理，修正錯誤，劃清了敵我界線，劃清了工人階級和資產階級的思想界線。經過這次學習運動，人民教師的隊伍是更加純潔了，工作積極性更高了。現在大家正自覺地學習蘇聯的先進教育經驗，結合着中國的實際情況，改訂各種教學計劃、各科教學大綱和進一步地改編各科教材，進一步地改革教育內容和教學方法，並已經有了初步的成就，這就保證了人民教育的質量將繼續提高。

第四，是學校的院系的調整。爲了消滅舊中國在學校設置分佈和科系分工上那種無政府狀態和脫離實際的情況，使人民教育事業更有效地爲國家建設服務，三年來，人民政府曾有重點地進行了高等學校院系的調整工作。今年可以基本上完成全國工學院、農學院、師範學院、綜合大學和工業技術學校的調整工作。高等工業學校將由三十一所擴充到四十七所，農林院校將由十八所擴充到三十三所，師範院校將由三十所擴充到三十四所，醫藥院校將由二十九所擴充到三十二所。經過調整之後，全國高等學校工科的比重將大大的提高。在一九四六年國民黨反動統治時期，全國高等學校工學院的學生祇佔百分之十八點九，今年暑假後，工學院學生人數達到高等學校學生總數的百分之三十五點四，佔各科學生數的第一位。中等工業技術學校招生名額佔中等專業學校招生名額的百分之三十八以上，也是佔第一位。這樣的改變，就爲我們國家的工業化，在培養技術人才方面，創造了良好的條件。

第五，是提高了教師和學生的政治地位，改善了他們的生活狀況。在新中國，凡是願意爲人民服務的教師，都受到了政府的尊重和人民的敬愛；青少年學生，更是被看做新中國的希望，而受到人民政府的關懷。他們普遍地建立了自己的羣衆性的組織——教育工會或學生會，各級人民政府和人民代表會議都有他們的代表參加，他們以國家主人翁的地位，廣泛地、自由地參加了社會政治生活。關於教師和青年學生的生活待遇，今年，隨着國家財政經濟情況的根本好轉，又普遍地進行了調整和提高。各級學校教師的平均工資標準，和去年比較，高等學校教師工資增加了百分之十八點六，中等學校教師工資增加了百分之二十五點五，初等學校教師工資增加了百分之三十七點四。同時，大大增加了中等以上學校學生的人民助學金。所有中等技術學校、師範學校和高等學校的學生，百分之百每月都得到人民助學金，工農幹部和產業工人入學的，每人每月發給數量較多的人民助學金。這樣不僅做到了中等技術學校、師範學校和高等學校全部學生的伙食費都由國家供給，還可以解決他們其他生活費用的問題。因此，現在的學生和教師們，可以爲了祖國的建設、爲了人民的福利、爲了人類更美好的將來而安心地學習和工作了。

三年來，我們根本改變了舊中國半殖民地、半封建的教育狀況，整個國家的教育機關和教育事業，已經是完全屬於人民，成爲爲人民服務的工具了。這樣就促進了全國人民精神生活的根本變化。一個普通的人民，也認清了誰是中國人民最兇惡的敵人，誰是中國人民最忠實的朋友。反對帝國主義侵略，反對封建反動勢力，團結國際友人，用自己的勞動創造獨立、和平、民主、自由的美滿生活，這種思想，這種信心，已經在廣大羣衆的心裏生了根。成千上萬的一向不識字的工人、農民、勞動婦女，今天已能看報、讀書，廣泛地參加了社會活動。幾萬高級建設人才，幾十萬中級建設人才，已經從學校裏畢了業，按照國家的需要和個人的才能，在人民政府統一分配下，自覺地走上了祖國建設的崗位。解放了的中國人民，豐富的創造力得到了自由的發展，英雄模範到處湧現。

三年來，組織起來的億萬人民的創造力量，從事和平的建設性的勞動的成就，是驚人的。在舊中國的時代裏，帝國主義和反動統治勢力，親手製造了中國人民的「貧困」和「愚昧」，他們回過頭來又嘲笑中國人民「文化落後」，那種時代，是永遠會不再來了。

中國人民教育事業的發展和成就，充分地證明了新民主主義制度較之資本主義制度的優越性，也證明了人民民主政權有着如何强有力的生命力。現在，我們的國家正準備開展大規模的、有計劃的經濟建設和文化建設。我們的國家一定要走向工業化。隨着經濟建設高潮的到來，無疑的將出現一個空前的文化高潮；今後教育建設的任務，是更加艱巨的。讓我們全國教育工作者和全體人民一道，更加團結努力，爲了完成國家所交付我們的光榮任務，爲了建設更加强盛的偉大祖國，爲了鞏固亞洲和世界的和平而奮鬥吧！

【新華社北京二十三日電】

出版工作爲廣大人民羣衆服務

中央人民政府出版總署署長　胡愈之

在偉大的馬克思列寧主義——毛澤東思想的光輝照耀之下，新中國的人民出版事業顯出了和過去完全不同的新面目。三年以來，伴隨着我們國家和社會各方面的進步，圖書期刊的出版，質量方面在不斷地提高，數量方面在飛躍地增進。

一九五一年十月十二日「毛澤東選集」第一卷的出版是中國共產黨和中國人民政治生活中的重大事件，是馬克思、列寧主義事業中的重大事件。這一天清早，在全國各大城市新華書店門前，排着不同民族、不同階層、不同職業和不同年齡的讀者的長行列，熱烈興奮地等待着中國人民偉大領袖的著作的發行。他們說：要是我買到了這本書，就像親自見到了毛主席一樣地高興。

「毛澤東選集」第一、二兩卷印行了三百零二萬冊。這個數量還不能滿足廣大讀者的要求，普及本的「毛澤東選集」目前正在大量印製中。此外，毛主席著作用國內少數民族文字分篇出版的有蒙古文、維吾爾文和哈薩克文等譯本。

中國人開始找到馬克思主義是三十餘年以前的事。正如毛澤東主席所說：「十月革命一聲砲響，給我們送來了馬克思列寧主義」。但是全中國各種知識分子和勞動人民，普遍地、廣泛地、有系統地學習這唯一正確的革命理論，作爲思想改造的武器，只有在全國解放之後，才有可能。在最近的三年間，單是由中央及地方國營人民出版社出版的馬克思、恩格斯、列寧、斯大林的經典著作共四十八種，發行了三百六十八萬六千冊。此外各公私營出版社所出版的以及由蘇聯外國文書籍出版局出版的中文本馬克思列寧主義著作在中國發行的數量，大大超過了上列的數目。

出版工作現在已經眞正爲廣大的人民羣衆服務。書籍不再是少數有閒階級的專有品，而是廣大的勞動人民和革命幹部所迫切需要的精神食糧了。解放後書刊出版發行數字的大量增高，就是明顯的證據。解放前出版數字最高的年份（一九三六年），全年出版書籍約爲一萬萬七千八百萬冊，期刊約爲三千二百二十萬冊。解放以後，一九五〇年全年出版書籍二萬萬七千四百六十三萬三千六百三十冊，期刊三千五百三十萬一千六百七十九冊；到了一九五一年，全年出版書籍增加到六萬萬六千九百六十三萬九千九百一十一冊，期刊增加到一萬萬七千六百七十七萬四千二百五十三冊。一九五二年預計全年出版書籍八萬萬八千六百萬冊，約爲解放前最高年份的五倍；期刊一萬萬八千萬冊，約爲解放前最高年份的五倍半。解放以前，除課本外每種書籍平均發行數量爲兩千冊，一九五一年除課本外每種書籍初版發行數量平均爲九千七百八十二冊，約爲解放前的五倍。一九五一年發行數最多的「婚姻法圖解通俗本」印行一千一百五十萬冊，「懲治反革命圖解通俗本」印行一千零六十八萬冊，「中國共產黨的三十年」印行二百八十萬冊，「中國共產黨簡史連環畫」印行二百五十萬冊。期刊中銷數最大的「時事手冊」，在一九五一年發行最多的一期爲三百五十四萬三千冊。這種廣大的發行數量是解放以前所不能想像的。這種情況說明了解放以後人民的文化生活大大提高，同時也說明了書籍期刊的讀者羣已經比解放前擴大了許多倍。

「中國人民政治協商會議共同綱領」規定：我們的國家要「發展人民出版事業，並注重出版有益於人民的通俗書報。」三年來的出版工作按着這個方向發展，供工人、農民、士兵的政治、文化、生產教育之用的通俗讀物，在出版物的總冊數中佔着很大的比率。這大部分的通俗讀物，採取連環畫冊、唱本、通書、年畫等舊的民族形式，注入了有益於人民的、和國家實際需要相結合的新內容，因此，最爲廣大的工農兵羣衆所喜愛。三年來民主建政、抗美援朝、生產建設取得偉大的勝利，通俗書報起了一定的宣傳教育作用。

全國解放之後，特別是農村完成了土地改革之後，中小學校大量增加，就學人數達到中國歷史上未曾有過的最高點。全國現有約五千萬的中小學生，他們所用的課本的供應，是另一件極其廣大的工作。從一九五一年起，全國初等中等學校的課本，全部採取統一的版本，由國營人民教育出版社統一編印，並按照統一的定價，由國營新華書店統一發行。春秋兩季中小學課本的發行數量，從一九五〇年的一萬萬五千三百九十四萬九千三百一十四冊，增加到一九五二年的三萬萬零六百二十三萬冊，即增加了百分之九十。成人補習學校和工農業餘學校用的課本，還沒有計算在裏面。

速成識字運動的推行和掃除文盲運動的展開，向出版工作者提出了一個十分艱巨的新任務。單在一九五二年下半年，就要供給參加學習的成人識字班用的課本和讀物二萬萬七千零三十二萬冊。由於祁建華語文教學法試驗的成功，我們預想得到，在今後數年之內，書籍報刊的讀者將不能再用百萬、千萬來計算，而要用萬萬來計算了。

沒有蘇聯精神上與物質上的援助，不能設想中國革命取得偉大的勝利。學習蘇聯、學習社會主義的先進經驗，現已成爲普遍於全國的熱潮，表現在出版事業方面的是：蘇聯政治、經濟、文藝、科學著作的中譯本，受到了廣大讀者的熱烈歡迎。特別是蘇聯的馬克思主義理論、文學作品、科學著作，在全國解放以後，雖然出版了巨大的數量，還是不能滿足各方面讀者的需求。由於我國大規模的經濟建設即將到來，大學教育已經進行課程改革，我們迫切需要大量地翻譯和介紹蘇聯的先進的科學理論和技術著作，以代替從英美資產階級抄襲來的久已腐朽的高等教育用書。翻譯工作者今後必須在這一方面作更大的努力。

現代中國著名作家的作品和關於新中國的眞實報道，通過各種文字的出版物，第一次和世界各國的讀者見面，並且受到各國進步人士的歡迎。據不完全的統計，外文出版社在過去三年中，用俄、英、法、德、印尼、阿拉伯文和世界語，出版了八十種著作，向全世界六十六個國家發行了九十一萬零一百六十二冊。此外，用外文出版的各種主要期刊——「人民中國」、「人民畫報」、「中國建設」，在國外擁有廣大的讀者羣。

所有這一切新的人民出版事業是在三年以前反動統治崩潰以後所遺留的廢墟上建設起來的。書刊的出版、印刷和發行，現在已成爲重要的國營企業。屬於中央和地方的國營出版社，全國共有六十二家，其中具有一定的規模和完整的編輯機構的，是人民出版社、人民教育出版社、人民文學出版社、人民美術出版社、外文出版社、工人出版社和青年出版社。國營新華書店在全國建立了分支店一千零八十六所。國營國際書店現在成爲進出口書刊的專業發行機構。全國主要城市已經建立了現代規模的國營書刊印刷工廠十二家。

私人資本經營的出版、印刷、發行業，三年以來按照公私兼顧的政策，大部分恢復，並且有了發展。其中有一部分已經經過生產改組，採取了聯合經營，公私合營和分工專業化的方針，逐步糾正了並在糾正着從舊社會遺留下來的粗製濫造的投機作風。在文藝和自然科學書籍、各種工具書、通俗讀物、少年兒童讀物等的出版方面，私營出版業仍然起一定的作用。

我們國家建立不久，大規模工業建設還沒有開始，大多數的著作者、讀者還沒有很好地組織起來，工作經驗還很少，因此，出版工作中還存在着一些困難和缺點，還不能完全滿足廣大人民羣衆的希望和要求。經過過去三年的恢復與發展之後，爲了迎接和配合國家的大規模建設，今後出版工作需要更進一步地提高質量、豐富內容，加强組織性和計劃性，以求更好地爲人民羣衆服務。

正像在我們國家各方面的工作一樣，在出版工作中，戰鬥是猛烈的，任務是艱巨的。但是中國人民有無窮無盡的力量，作爲中國人民事業之一的出版事業，將要勝利地走向無窮無盡的發展前途，是可以肯定的。

【新華社北京二十四日電】

迎接第三屆國慶節，慶祝建國三年來的偉大成就！

楊紹昌學會了管理企業

新華社記者　楊璋

楊紹昌過去是一個普通的翻砂工人，今年三月提升爲代理副廠長，四月提升爲副廠長，在短短的半年中間，他學會了管理現代化的企業，使這個公私合營的華豐鋼鐵廠的生產蒸蒸日上。他剛當代理副廠長的時候，廠裏的廢品率很高，到八月份就減低了百分之七十五以上，產量也顯著地增加了。

楊紹昌過去祇上過三年小學，文化水平比較低，又缺乏業務經驗。當他被提升爲代理副廠長時，廠裏沒有廠長，要楊紹昌管理好這樣一個複雜的現代化工廠，確實是很困難的。他當了代理副廠長後首先碰到的一個嚴重問題，就是成品大批積壓着，資金週轉不靈。爲什麼呢？管理人員說：「沒銷路呀！」技術人員說：「工人技術和設備都差，產品質量低呀！」但是誰也想不出什麼有效的辦法來改進。楊紹昌自己一時也找不出克服困難的門路。他苦惱地想：「上級交給我這個任務，我能擔負得起來嗎？」恰好這時中共上海市委員會第三書記劉長勝找他去談話。當他把廠裏的全部困難都向劉長勝說了以後，劉長勝問他：「過去你們翻砂小組的生產是不是你一人搞好的？」他說：「不！是全小組工人兄弟一起搞好的。」劉長勝說：「那麼要搞好整個工廠的生產就得發動全廠工人弟兄呵！」劉長勝還鼓勵他說：「工作中的困難一定是會有的，但是只要多和工人商量，多和技術人員商量，實事求是，虛心學習，在共產黨員面前沒有克服不了的困難。」楊紹昌聽了心裏開了竅，想：「是呀！不常說走羣衆路線嗎？爲啥不去找工人兄弟商量呢？」

他回廠後馬上就把廠裏的經營困難情況向全廠職工作了個報告，又把產品質量低、成本高的問題提交大家討論。經過幾天研究，終於發現主要的毛病出在不合理的超額獎勵制度上面。原來廠裏的生產定額訂得太低，考核成績又重量不重質，許多工人爲了得到超額獎勵，做活很草率，廢品率達到百分之三十以上。這樣產品就提高了成本，影響了銷路。工人們了解這種情況以後，一致同意把生產定額適當提高，並改革獎勵制度。緊接着廠裏展開了紅五月勞動競賽，各車間、小組工人提出了「改進操作，提高產品質量」的保證。這樣，全廠五月份的平均廢品率立刻下降了三分之二。產品成本降低，銷路也隨着打開了。

化鐵工作是華豐鋼鐵廠整個生產過程中最基本的部分，可是過去廠裏化的鐵卻經常出廢品。楊紹昌想：這是一個改進全廠生產的關鍵問題，應該設法解決，但是他不懂化鐵技術。他曾先和爐子間的老工人研究，但是大家都不懂配料理論，想不出改進的辦法。楊紹昌就去找總工程師，總工程師搖搖頭說：「是爐子太老啦！除非裝新的。」楊紹昌就追問：「爐子的主要毛病在啥地方呢？」總工程師又搖搖頭說：「嘿！問題不簡單，影響化鐵的因素有二十多個，比如說，氣候……」楊紹昌想：「要研究化鐵就得看看鐵是怎樣化的？」於是他就約好總工程師一起到爐子間，自己穿上油衣和老工人一起爬上高樓。爐口熱度高，煤氣重，人不能久待，老工人都下去了，他卻睜着一雙被爐火燻得發紅的眼睛，堅持着一定要觀察清楚化鐵的實際情況。結果他發現爐子裏鐵料太少，砂石却熔得很快，他問總工程師：「砂多鐵少了會怎樣？」總工程師吃驚地說：「可！這不好，要出渣口（廢品）！」楊紹昌說：「那麼，准是配料的比例不對，鐵料少了！」但總工程師却堅持說：「這是照理論計算出來的，不好變更！」於是楊紹昌便和中共華豐鋼鐵廠委員會書記、工程師和工人們共同開了個爐前會議，楊紹昌在會上建議適當增加鐵料，大家採納了這個建議，請總工程師親自指揮操作，並且專派六個檢驗員檢驗產品的質量。實驗結果，果然廢品比過去減少了百分之七十左右。總工程師興奮地指着爐子對楊紹昌說：「這次總算找着病根啦！楊副廠長，多虧你幫助了我！」楊紹昌緊握着總工程師的手說：「恭賀你的成功！研究化鐵得到爐子裏去呀！」楊紹昌這種高度負責的精神和深入實際、深入羣衆的工作作風，不但使他自己很快地熟悉了廠裏一般的生產知識，並且教育了職員和技術人員。過去工程師們整天坐在辦公室裏畫表、蓋圖章，很少到現場了解具體情況，現在情況開始轉變了。廠裏推行多刀多刃切削法時，工程師們就到車間去和工人共同研究，並且親自操作試驗。總工程師過去是三個月沒有兩次到車間的，現在也每天用三分之二的時間深入車間，具體研究生產中的問題，幫助工人改進技術。工人們鑽研技術的熱情也因之提高了，許多工人遇有疑難便立刻向老工人和工程師請教，有的工人爲了改進某項操作，下班後還堅持着要在工場研究、實驗一兩個鐘頭。

楊紹昌能在短短半年內學會管理現代化工廠，是和他的努力學習分不開的。他到職的第一天，有人拿了一疊報表請他蓋章，他連表上的「借方」「貸方」都不懂，向別人請教了半天才勉强弄清了它們的意義。他苦惱地想：「人民要我當家，這還像個當家的樣子嗎？」但是他有高度的責任感，他決心一定要提高自己的文化水平。下班後別人回家休息了，他却留在辦公室裏讀報；夜裏別人睡覺了，他還在燈下練習算術。他把經營業務中許多不熟悉的名詞用散紙片記下來，像小學生學方字塊似的隨時拿出來誦讀、記憶。有一次，他親自去掌握試驗改進化鐵的方法，不巧那天風勢不順，現場裏大量煤氣排洩不出去，許多工人都支持不住離開了，而他却一直在煤氣中堅持了足足四個鐘頭。現在他的文化水平和業務能力都已經顯著地提高了。原來連通俗讀物都看不懂，現在他已能閱讀「論經濟工作人員的任務」和「工廠管理」等較深的理論書籍，能夠熟練地核算成本和計劃生產了。現在他像一個老練的企業經營管理者那樣，每天在井然有序地處理着全廠的各項複雜業務。

【新華社上海二十二日電】

一個優秀工人建設祖國的事蹟

新華社記者　君放

在重慶一零一鋼鐵廠，有這樣一個工人：他把右眼獻給祖國的工業建設了，現在只有左眼，還在奮不顧身地工作。同車間的工人常以無限敬佩的心情說：他是一個沒有殘廢的人。他的名字叫張榮森，是一個有十一年工齡的老技術工人。由於他在生產上的卓越貢獻，他被選爲西南區鋼鐵產業中的甲等勞動模範。一九五一年十二月，張榮森光榮地參加了中國共產黨，現在又被提拔爲鋼條場的場長。

一九五一年春天，一零一廠鋼條車間接到了軋製修築成渝鐵路用的魚尾板的任務。軋鋼工人中，大部分是新進廠的，技術不熟練；幾個領班當中，也只有張榮森是個熟練的技術工人。很顯然，要在這樣的技術條件下完成軋製魚尾板的任務，是很困難的。工人們焦急地開會想辦法；工廠行政方面也打算請求上級機關派「援兵」。這時，張榮森想起了紅軍二萬五千里長征的故事。他想：我的技術比較熟練，如果我一個人暫時把五個領班的工作擔當起來，一面把技術教給其他幾個領班，一面努力軋製魚尾板，這樣，問題不就解決了嗎？於是，他便挺身而出，向上級提出了這個主張。上級同意了。

張榮森開始了緊張的工作。他日以繼夜地在機器旁邊工作，剛剛和同志們使勁拉出紅鋼，又向別的領班傳授經驗。這樣，他一天只能斷斷續續地睡四個小時左右。由於睡眠不足，加上千度以上紅鋼的熏灼，張榮森曾經害過眼疾的右眼又痛了。但是他沒有告訴任何人。當他十分疲勞的時候，就立刻被另一個思想戰勝了：「任務要緊，可不能因爲疲勞耽誤軋出次品或廢品來。」於是他又精神百倍地堅持着工作。經過了一連二十多天的緊張工作，第一批魚尾板的任務完成了，幾個領班的軋魚尾板的技術也熟練了。張榮森受到了表揚，被評爲模範。

一九五一年三月中旬，鋼條場又接受了軋八角鋼和元鋼的緊急任務。這件工作對於大多數工人來說，還是很生疏的，只有張榮森是個好手。張榮森忍着眼痛，又投入了緊張的工作。他上的是白班，但晚上他也經常在車間工作。每天深夜回家時，他總要再三叮囑工人們：「遇到困難，立刻來喊我好了。」有十多個夜晚，他剛剛躺上床不久，又被喊叫起來，匆匆地趕到工廠去。紅紅的鋼條又一連許多夜晚熏着他的眼睛，加上冷風一吹，他的眼疾就完全發作了。有一天深夜，下着細雨。張榮森閉着眼躺着，正在焦急廠裏軋元鋼的事。突然，工人湯榮華推門進來，告訴他元鋼拉不出來了，請他想辦法。他一聽說，便毫不遲疑地扶着湯榮華趕到車間。他兩眼被紗布包着，看不見毛病在那裏，便叫工人用冷水把紅鋼澆冷，用手去摸。但是，摸了半個鐘頭，毛病還沒找着，他急得滿身大汗，右眼又劇烈地痛起來。直到工人們把他抬回家去時，他還在念念不忘拉出元鋼的事兒。

鋼條車間只好暫時停止軋元鋼，改軋方鋼了。次日，張榮森被送進工人醫院。醫生告訴他必須割掉右眼眼珠，才能治好眼疾。開始他怕割掉眼睛便成了殘廢，但當他知道割去一隻眼睛仍可照常工作，並且很快就會出院的時候，他就毫不猶豫地在手術單上簽了字。動過手術的第三天，他已能從床上坐起來。工廠黨委會、行政、工會不斷派人來看他，安慰他，要他多休息。

他感到了很大的安慰和溫暖。十天以後，紗布取下了，右眼沒有了眼珠，但是他的左眼却顯得特別明亮。回廠的時候，領導上要送他到西南工人療養院去休養。但他却請求留在廠裏。他說：「先把元鋼軋出來再說吧。我割掉眼睛，就是爲了要趕快軋好元鋼啊！」於是，他用一隻眼睛和從前一樣地工作了。他改了元鋼的樣板，元鋼便軋出來了。

張榮森爲祖國建設事業英勇犧牲的優秀品質，已成爲一零一鋼鐵廠的楷模。在他的影響下，鋼條車間的全體工人勞動積極性更高了；鋼條場成了一零一廠的模範車間。

艱苦學習業務的任士舜

新華社記者　姚昌淦

今年夏天，在新中國第一大閘——荊江分洪區進洪閘工程最後施工階段中，工地指揮所裏有天發生了一場頗爲激烈的爭執。進洪閘兩端岸牆下游護坡混凝土工的施工單位負責人跑來找工程設計人員，要求修改圖樣，說是原設計中的三公寸卵石層在一比三的斜坡上難於施工；而設計人員當時認爲是有理論根據的，不同意修改。雙方正爭執的時候，進洪閘工程的指揮長任士舜來了。他向負責設計的工程處處長問明了這個設計的目的，知道卵石層的鋪築是爲了倒濾沙基中的地下水，以保證建築物的安全。接着他跑到工場上去看了施工條件，前一階段下游護坦施工中鋪築濾滲層的經驗，然後把兩方面的負責人找到一起。他綜合工程要求和施工條件，並參考前一階段下游護坦施工作鋪築濾滲層的經驗，親手繪出一個簡圖來請他們研究。大家一看，這個圖樣設計，既比先前的安全，又便於迅速施工，還可節省大量的卵石。於是，設計人員點點頭，沒有說什麼話就去按照這個圖樣重新設計施工詳圖；施工單位的負責人也滿心歡喜地回去準備施工了。

這是當時工地上的工程技術人員傳說任士舜「把桌子上的問題就地解決」的故事之一。任士舜是一位久經革命鍛鍊的老幹部、共產黨員。三年以前，當他被調任長江水利委員會中游工程局局長的時候，他對修堤、防汛的技術問題完全不懂；但這些東西樣樣都關係到沿江河千百萬人民生命財產的安全，一下也不能馬虎。新的困難就這樣嚴重地擺在他的面前。

毛主席的「論人民民主專政」的文章給任士舜以極大的感召。爲了迎接巨大的經濟建設任務，他決心從頭學起：自己看書，請工程師講解。他把每月的津貼幾乎都買了書。他看河流和水利工程方面的理論書，看伊林的自然科學常識書，也看水經注這樣的古書。儘管開始時學得口澀眼睛發脹，他還是堅持去學。

可是，國民黨反動政府遺留下來的朽堤潰岸不讓他像在學校裏那樣按步就班地專門學習，工作任務要求他很快掌握水利工作的基本關鍵，就去爲人民辦事。一九四九年，他剛到水利工作崗位的那一年，長江中游的洪水位超過歷年最高水位，漢口的危險水位持續了七十二天。對人民利益高度負責的責任感，使他邊做邊學，他經常把學到的東西聯系到防汛工作中的搶險護岸等情況，再提出問題來深入研究，並從此確定防汛辦法。當時教他的工程師十分佩服他那種聯系實際、尋找規律的學習方法，說他是個「教兩件、學三件」的學生。

爲了熟悉水利業務，深刻了解長江和漢江的基本情況，任士舜曾用很大的力量去作調查研究和積累材料的工作。水利方面的資料幾乎盡是些圖表數目字，看來似乎是再枯燥不過的東西。可是他深知道這些資料對水利建設的重大意義，他除了親手記錄和整理幹部業務的資料外，還經常到沿江河各處調查訪問，記工程日記，剪報紙。經過較長時間的整理、研究，他慢慢覺得這是個很愉快的工作。當記者訪問他的時候，他從抽屜裏拿出幾厚本親手整理的調查研究手冊和資料本子給記者看。材料整理得很有系統，裏面有長江和漢江歷年的水情、河情、堤防工程的記載表，有河流形勢圖，有國內各大河流情況的摘記，有蘇聯水利建設的剪報。他興緻勃勃地指點這些冊子對記者說：「從這些冊子裏面，我不僅摸到了『長江婆婆、漢江爹爹』的脾氣（指河情、水情而言），熟悉了複雜多事的長江中游的河床；而且更重要的是：我從這裏面看到了長江和漢江怎樣在我們的政權下逐步變爲對人民有利的國家財富，它們將怎樣走向共產主義建設那樣的美好未來。我一看到這些，想到這些，就好像一場好的電影在我面前一樣。」任士舜並經常以他這種强烈的事業心鼓舞機關裏的工作人員說：「我們能夠爲世界四大河流之一的長江工作，是件光榮事。不要看不起天天在江邊量水位這種工作，那就是對千百萬人民的一個重大貢獻。」

作爲領導幹部的任士舜，他十分注意工程技術的政治原則領導，以便把舊的水利事業改變爲人民的水利事業。在這方面，他充分運用了多年來所學習的馬列主義和黨一再教導他的羣衆路線，並積極向蘇聯專家學習先進經驗。他在主持工程中經常從實際出發看問題，拿國家和人民的利益來衡量工程技術，及時和某些工程技術人員的舊技術觀點和農民羣衆中的保守思想進行鬥爭。荊江大堤的培修工作是個十分明顯的例子。這條大堤的修防工程，過去一直沿用孤立地修磯頭和臨到汛期在岸上拋石頭、打樁等辦法來保堤護岸。但是護岸附近的堤脚，因爲迴流沖刷，岸上拋的石頭又不能到達堤脚，結果竟被洪水淘成比吳淞口零點還低的深潭。人們並不是不知道這種情況，但他們保守地認爲這是無法培修的問題。任士舜在歷年歲修工程中了解到這種情況後，便和大家研究，發現這種「孤立守點、臨汛拋石」的辦法是封建割據下的產物，是反動統治階級勞民傷財的治水理論。他和工程師在一起總結了平日防洪的經驗，找到了「守點顧線、護脚（堤脚）爲先」的正確的防洪護岸對策。現在，任士舜抱着對於革命事業的確信接受了中央人民政府政務院最近任命他的新職務——長江水利委員會副主任的職務。

把幾千年的病根子也挖掉了

新華社記者　胡也、朱實、延陵

廣漢縣金角村是四川省一個普通的村莊。這個村莊經過解放以後羣衆性的衛生宣傳教育和今年夏季的愛國衛生運動，已出現了人畜兩旺的新生氣象。

一進入該村就看見：一羣衛生員剛從農民家裏檢查了清潔回來；婦幼保健站門口前坐滿了等待產前檢查的孕婦；一排白色的垃圾箱前面，幾個拿着蠅拍的孩子正在搜尋着偶而出現的蒼蠅……

在幸福的日子裏，人們也並沒有忘記解放前疾病糾纏下的痛苦情景。金角村的一個衛生委員告訴我們：過去農民缺吃少穿，誰也顧不上講衛生。每年夏天，家家都是蒼蠅成羣的飛。大人做活時，孩子就丟在污水坑旁和豬狗作伴。婦女生娃娃在當時更是一件痛苦和可怕的事，產婦患產褥熱和嬰兒得臍帶風死去的不知有多少。解放前一年，全村生的七十多個嬰兒就死去四十多個。農民劉貴羣家裏從前生過十六個孩子，至今一個也沒有養活。當時村裏流傳着「死人好比丟石頭，養兒好比揀金子」的說法。

解放以來，人民政府衛生部門曾派人用幻燈片展覽、幻燈解說、顯微鏡觀察等各種方式在村內進行衛生宣傳教育。土地改革中，人民政府的衛生工作隊又爲村裏訓練了大批衛生人員和接生員，代替了過去的巫師、仙娘和舊接生婆。在推廣衛生科學知識的過程中，衛生工作隊還特別注意用羣衆中過去所遭遇的痛苦和今天的健康對比的具體事實來教育羣衆。原來很多婦女迷信嬰兒死亡是命運，不相信新接生法的，但當她們看到所有用新法接生後的母子都安全的事實，她們的思想都迅速轉變過來了。許多親身受到新法接生好處的婦女，都成了新法接生的積極宣傳者，這對開展羣衆衛生工作起了有力的作用。

由於土地改革後，農民的政治覺悟和經濟生活大大提高，所以今年夏天愛國衛生運動一開始，全村男女老少就都積極熱情地參加了運動。在運動中，農民們家家都訂定了愛國衛生公約，全村建立了定期檢查清潔的「愛國衛生日」制度。從村子裏黑板報看出，今年全村已消滅了三百多萬隻蒼蠅，填平了五百多個污水坑，把五千多擔歷年堆起來的垃圾漚成肥料，而且人畜都進行了防疫注射。這樣就根本改變了解放前每年入夏後「疾病不斷，豬牛倒圈」的現象。

根據金角村衛生委員會初步統計：今年全村成人疾病死亡率已由解放前千分之八十減少至千分之九；全村普遍推廣了新法接生，初生嬰兒沒有一個死亡；豬的死亡率已由過去千分之四百減少至千分之三十。

過去經常生病的農民蕭功清家庭，他一家七八口人，現在身體都非常健壯。他家今年因爲人力充足，土地進行了深耕細作，肥料也下得多，因此每畝田地都比過去多收了一百四五十斤穀子。他家裏現在還經常按照愛國公約規定，在厠所裏丟下殺蛆的菸骨頭、蔴柳樹葉子，使蛆大大減少。蒼蠅差不多絕跡。他笑着說：「現在家家讀書的小孩子們都很難打到蒼蠅，去完成老師交的滅蠅任務了。」

治淮給正陽關帶來了繁榮

新華社記者　宮敬之　李仁

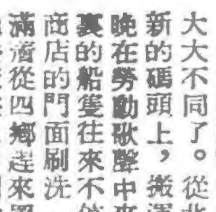

正陽關和一九五〇年以前大大不同了。從北關到南關新的碼頭上，搬運工人從早到晚在勞動歌聲中來來去去，河裏的船隻往來不停，鎮內許多商店的門面刷洗一新，門口擠滿着從四鄉趕來買貨的農民。過去被洪水冲倒的房屋，現在大部分已經重建起來。兩年前曾是一片殘垣瓦礫的南關，成了鬧市。全鎮到處是一片繁榮氣象。

正陽關是淮河上游的重鎮。這裏的人們流傳着一句話：「七十二道河流歸正陽」。淮河上游的淮河、史河、汝河、潁河等許多支流都在這裏匯入淮河幹流，從正陽經過各河可以直接和物產豐富的大別山區、淮北千里平原以及河南省取得聯系。所以，正陽關實際是淮河上游城鄉物資的集散地。但是，治淮以前的正陽關眞是滿目瘡痍。自一九三八年蔣匪軍在花園口掘開黃河大堤，黃河水流入淮河，致使淮河河道淤塞後，十多年來，淮河流域的廣大農民幾乎年年遭受洪水災害。每年夏秋之間有三個月的時間，正陽關常是被汪洋大水四面包圍，成爲一個孤獨冷落的荒島。一九五〇年淮河大水時，正陽關更遭洪水全部冲洗，僅倒塌的房屋將近四千間。到此，這個重鎮陷入了極度荒涼的境地。

一九五〇年秋根治淮河工程開始後，淮河流域的水患便逐年減輕。今年秋，淮河流域的廣大農村得到了大豐收。兩年來，人民政府又大力推動了淮河流域城鄉物資的交流。水運樞紐的正陽關也因此一天天地繁榮起來。現在的碼頭分爲船碼頭、商船碼頭、治淮碼頭等，全是新修起來的，每天吞吐着各種物資和治淮器材。河裏的帆船、竹筏日夜來往不絕，在旺水季，載運貨物的船隻一字兒排在河心，一眼望不到底。它們把淮河上游各地的糧、蔴、茶、竹、木等土產運到正陽關轉運，又從正陽關把油、鹽、布疋、百貨等運回去。據安徽省內河航運管理局正陽關辦事處統計：今年上半年從正陽關碼頭進出的各種物資在六萬噸以上，比去年同期增加了五倍，比一九五〇年的下半年增加十倍。工人張學强說：「我在這碼頭上趕了十多年活，這麼多的貨物還是第一次。這都是治淮以後的好處啊！」

隨着治淮和城鄉物資交流的開展，正陽關的工商業迅速得到恢復和發展。就以鎮上的座記布店爲例，它在治淮以前僅是一個每月賣兩三疋布的小布攤。治淮後一年光景，這布攤就發展成爲兩間門面四個夥計的布店了，每月的營業額提高到三百疋布。店老闆指着街上川流不息的人對記者說：「過去鄉下人到鎮上來，不是找寄售店，就是找當舖；現在他們到鎮上來賣了糧食，就跑進了布店和百貨店。」中國百貨公司正陽關辦事處今年第二季度的營業額，也比去年同季度增加了五倍。今年淡季的生意也比去年旺季增加近兩倍。從鎮上十多家小鐵舖的營業情況也可以看出淮河農民生產的恢復和發展。這十多家小鐵舖從去年到現在雖然已經不斷擴大營業，但產品仍供不應求。一天早上，記者在一家叫施繼明的鐵匠爐旁邊坐了不到十分鐘，就有六個農民到他爐上來買鐮刀和鋤頭。他因已經接了好幾個月的訂貨，所以都婉言謝絕了。

兩年來正陽關人民的生活也有很大改善。以過去生活最苦的碼頭工人爲例。兩年前他們吃糠嚥菜，現在普遍是「早上稀飯，中午大米飯，晚上乾飯麵條湯，一星期一頓」了。全鎮人民由於生活改善，學習文化就成爲普遍的要求。特別是勞動人民，他們迫切要求自己的子弟入學。因此治淮以後，學生人數較前大增。該鎮原有四個小學，解放前僅四百多個學生，在一九五〇年下半年便增加到九百五十八人，去年下半年到現在又增加到一千五百人。很多成年人和老年人也爭取進了民校。現在，全鎮有工人夜校十個班，常年民校十二個班，共五百五十多人。過去一字不識的人，今天都認上幾百個字了。

正陽關的繁榮，使全鎮人民深切認識到偉大祖國的可愛。爲建設更好的生活，全鎮人民熱烈響應人民政府的號召，全力支援治淮，並進一步發展城鄉經濟。現在碼頭工人決心努力提高工作質量，尤其要保護治淮器材，對各種貨物要輕起輕放，力求減少損耗。

慶祝國慶

公營 **天津染整廠**

迎接華北區第二屆物資交流大會開幕
門市部零售由九月廿六日起
一律按九五扣優待兩星期
軍烈屬按九三扣優待

·光榮出品·
工農牌各種花布色布　花樣翻新 質量標準
幸福牌片狀硫化碱　全國首創 使用便利
工力牌各號色毛線　全用齊色 顏固實用

總批發處：天津一區四平道七十四號　電話：二局二五三六　二三二一
門市部：天津一區濱江道二一五號　電話：三局五一二六　四九八七
北京推銷處：前門外大蔣家胡同一〇一號　電話：七局一八四一

達仁高級統計會計業餘學校招生
班別：常設日夜班會計、統計、成本統計。下午五時至九時報名，即日起章備索，星期日照常。電話三局二九六五。保定道十九號。

天津人民電台無線電工廠

應供大量大批開始

永磁25瓦特反射型高音喇叭

本廠爲了迎接即將到來的大建設高潮，特生產25瓦特永磁反射型高音喇叭，所用磁鋼、音圈號筒等全部零件均係本廠自製，現已大量出貨，普遍供應，適宜於機關、部隊、工廠、礦山、學校，擴大宣傳之用，歡迎洽購，批發另有優待。

特點：發音清晰　聲音宏亮　美觀輕便　堅固耐久

本廠營業部：地址：天津㊀羅斯福路二五四號　電話：二局4542 5008　電報掛號：3368

天津人民廣播電台今日廣播要目
綜合台七七〇千週14.30 20.30 婦女時間：[illegible]；我要努力學習樹立爲人民服務的觀點準備早日就業16.20 中學聯播時間：[illegible]才有今天9.00 時事：因爲有了共產黨 [illegible] 北區第二屆物資交流大會開幕 [illegible] 15.00 物資交流大會交易所 [illegible] 12.00 中小工廠：文化[illegible]了身[illegible]也不[illegible]了。職工合九二〇千週10.00 [illegible]文化宮：中央[illegible]研究員[illegible]所見到的[illegible]汽車學廠首創[illegible]便[illegible]用[illegible]托車：[illegible]天津自行車

緊要聲明
孔昭成存於源昌貨棧四匹印島紫三十一包半，因故[illegible]，特此聲明 [illegible] 孔昭成啓

慶祝華北區第二屆物資交流大會開幕

特備大批工業器材 歡迎各地代表選購

中國工業器材公司
天津市公司

業務範圍：交通器材　電工器材　機器儀器　各種工具
鋼鐵材料　有色金屬　化工原料　染料顏料

市公司：新華北路186號　交換台：3.0632 3648 3727　業務科：3.3846 5028

交通電器批發部：解放北路28號 3.3110 2031 1092 1853　化工染料批發部：新華北路182號 3.4177 5654 5526　五金機器批發部：羅斯福路213號 2.3589 2653 3258 4240

天津市工業器材公司五金機器批發部 天津市公營工業管理局天津聯合製鋼廠 聯合啓事

茲爲發展生產加强供應城鄉工業的需要起見，天津聯合製鋼廠將產品：**鉛絲、釘子**，自九月廿四日起停止自售，全部交由天津市工業器材公司五金批發部（地址：一區羅斯福路二一三號 電話：二局三二五八、一一五一）統一包銷，希各地用戶直接洽購爲荷。

·慶祝華北區第二屆物資交流大會勝利開幕·

旺季來臨 市場活躍 皆大歡喜 迎接國慶

麥穗顏色

顏色鮮艷齊全 染法省事簡便

天津同合福科學顏料廠出品　廠址：八〇四二　電話局 二十三街 北字 區

歡迎各地貿易代表團大量採購

多賣多銷

密切城鄉關係·加强物資交流

專染絲蔴棉毛新舊衣料
能染白布五尺
·毛線半磅·
成分十足　保質保量

麥穗牙粉

品質優良 衛生固芳 粉味芬口 清涼爽齒 潔白牙齒 不傷牙磁

·各地百貨公司合作社均售·

迎接國慶

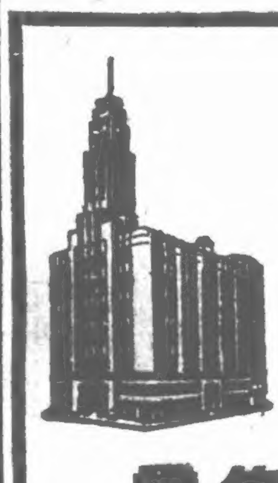

中國百貨公司
天津市公司

減價兩星期
零售各貨一律九五扣

日期：由九月廿四日至卅日·十月二日至八日

一區羅斯福路門市部　同時舉行
八區西北角門市部
一區羅斯福路五金·電料門市部

★天津工商業叢刊
每套十册定價一萬五千元
羅斯福路進步日報社售
★

六呎精密全齒輪車床

迎接中華人民共和國三屆國慶

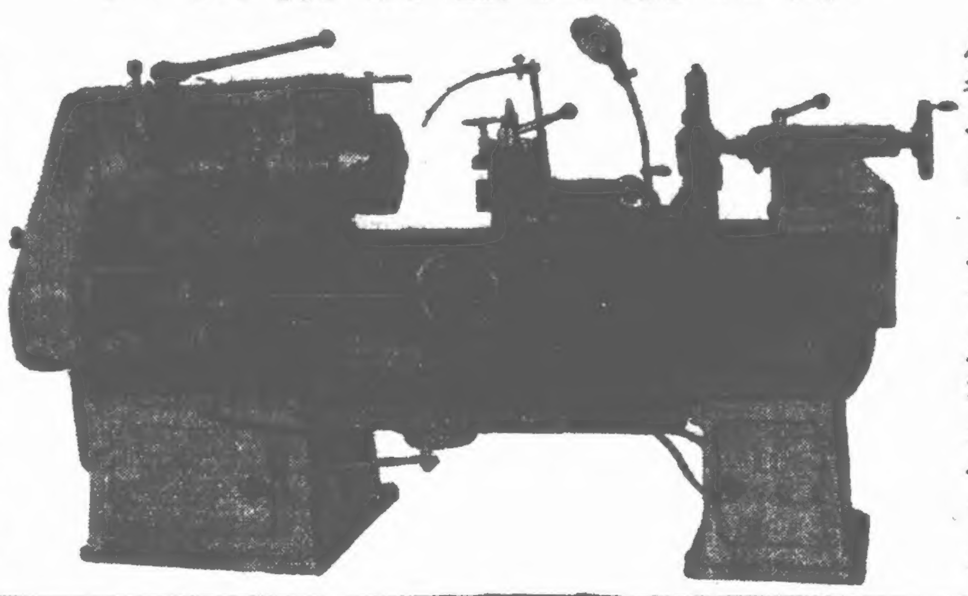

慶祝華北區物資交流大會開幕

本廠爲響應愛國增產節約的偉大號召，大量製造精密六呎全齒輪車床式樣新穎質高價廉，歡迎各公私營企業廠商洽購！

天津市人民政府公營工業管理局

聯合機器廠

地址：天津市三區月緯路45號　電話：六局〇八八四·一一六八·　電報掛號：二五一一

上海市公私合營
明星家用化學品製造廠

參加城鄉物資交流大會產品

明星新製香皂
美麗香皂
明星花露水
美麗肥皂
明星藥皂

提高品質★減低售價

慶祝華北區物資交流大會開幕！

★迎接國慶★
中國醫藥公司
天津市公司

零售藥品
一律九五扣
減價兩星期
由九月廿四日起
至十月八日止

·門市部·
一區羅斯福路223號
電話：二、四〇二七號

慶祝亞洲及太平洋區域和平會議舉行！

增產節約·降低成本
天津市永達化學廠出品

硫氧（亞硫酸鈉）
註册（運河商標）
海波（又名大蘇打）
液體 **阿母尼亞**

慶祝華北區第二屆物資交流大會開幕
迎接中華人民共和國建國三週年

八扣十天（本月二十五日至十月五日）

營業部：東馬路南首草廠庵東胡同八號　電話5.2079電報掛號2079號
工　廠：三區辛莊街會所胡同一號　電話六局二二三六號
代銷店：天津市業農麻照相舘　北京市至力工業材料行　上海市復興工業原料行

1952 人民手册
天津進步日報社經售　每部人民幣三萬元
歡迎選購

遺失
華北區油脂公司3372號提貨單壹張作廢
茲將10241號營業牌照遺失，除向工商局申請外特此作廢。十一區大街121號白貨公記啓

想思守保年十三破打

三星牙膏

全面革新

品質保證　裝包換改

上海中國化學工業社出品

電影

華安 天津 人民 淮海：二時 三時半 四時半 六時 七時半 九時 一 4545 4020；今天只有 **抗戰的越南**；同時加演新中國新聞第九號 報週

大光明 平安 和平：二點半 五點 八點 三場；**抗戰的越南**；加演新中國週報第九號新聞

天津 百二點四點六點八點半；今演鋼鐵戰士；東影出品

莫斯科 二點四點六點八點；今演魔王；東影譯製

亞洲 二15 四半 八15 和平 一定在全世界勝利；加演新聞

青年會 二15 四45 八15 今演華沙一條街；上影譯製

大光明 平安 莫斯科 亞洲 和平 天津 人民 華安 百二 光明 淮海 國民 北洋 ...明天映
中央電影局北京電影製片廠出品
原著 立高 編劇 羽山 導演 伊琳 演員 杰恩 李要主
劉季 蘇 李 陳 ...

保衛勝利果實

本片中極地提過主高積極地放下投到保衛祖國 ...

漢瑞傑森直放香港
10月1日到津　9月30日結關
已呈請天津區港務局備案　捷成洋行電話三·一五三一號

河北 二點五點八15 獨家演 海上風暴
國光 二點五點八點 獨家演 宣誓
光明 二半六點八半 演 幸福的生活

長城 河南梆子 曲周萬順劇團 ·今早·打金枝 ·今晚·樊梨花 楊藩 刀劈 ·明早·破洪州 ·明晚·二度梅 **越劇**

天華景 晚早 新劇明 今古裝 大幕八景八場 **萬嫩娘** 最後二天 載歌載舞 亦莊亦諧 **京劇**

新華戲院 寶森劇團 ·今天夜場· 全部 吊金龜 斬將 (全)(部) 黑水國 ... ·明天夜場· 全部 珠簾寨 ...

共和 (早場) 花蝴蝶 萬里 打嵩 ... (晚場) ... 大三岔口 **曲藝**

紅旗 早晚 重新編排 **新事新辦** 新佈景 新燈光 照常 曲藝 **評劇**

小劇場 民藝劇社 今早 小二黑結婚 今晚休息 明日早晚 **小女婿**

迎接和慶祝
國慶節
亞洲及太平洋區域和平會議
及華北區物資交流大會

天津同豐化學染料工廠
出品
生財牌各種染料
靛藍精　杏黃　硫化青
醬紫　煮紅　硫化膏

一律**九五扣**兩星期

廉售
日期：自九月廿六日至十月十日爲止外埠以發信郵戳爲準
辦法：以向天津本廠現金購買爲限

地址：八區北門內只家胡同27號　電話：5·0554　電報：2339
廠價：請看本報廠盤欄

上海 **春明出版社** 出版
小學課本語文第一册
教學參考資料
王亞權 楊汝熊 葛德生 合編
定價 4,000元

我們爲了使教師便於正確掌握教材，發揮教學的效能，編印了這一本書。每課均分「教學目的與要求」「教學建議」和「參考資料」三項，提出了每課教學的思想要求、語文要求與常識要求。同時，並在教材分析、教法提示、作業佈置、練習指導等各方面，照顧到課本內容的前後聯貫性。

小學美術科參考資料（三版）　俞乃大編著　豐子愷校訂　定價 6,000元
小學勞作科參考資料（三版）　俞乃大編著　定價 6,500元
小學音樂科教材教法（三版）　許儀通編著　豐子愷校訂　定價 8,000元

上海 **通聯書店** 發行
地址：山東中路128弄　電報掛號：20603

天津特約總經銷處 **三聯書店**
地址：新華北路82號電話2.4258

慶祝華北區第二屆物資交流大會開幕

本報廠盤歡迎刊登

我報爲了適應各地讀者的需要特開廠盤專欄，以介紹各廠產品及價格。創辦以來受到各地工商業界及讀者熱烈歡迎。茲值華北區第二屆物資交流大會在津召開之時，本報廠盤是協助推銷、擴大經營最有力的工具；無論新牌、老牌、改善品質或降低成本等，一概歡迎刊登。如蒙惠顧請電二局〇九四九。

迎接國慶節！迎接亞洲及太平洋區域和平會議！迎接華北區物資交流大會！

迎接國慶

天津市人民政府公營工業管理局 **天津機織印染總廠**出品 新華牌・交流牌 華大牌・滑冰牌 三不怕牌・獨立牌 各種色布花布等 自九月廿五日起 **零售一律九五扣十五天**

總廠：二區復興道4號 電話：4.0680 4.0237 第一門市部：十一區西關街67號 電話：5.0491 5.2104 第二門市部：一區羅斯福路71號 電話：2.4401 2.4390 企業公司：一區羅斯福路234號 電話：2.1673 2.1659

迎接國慶

慶祝亞洲及太平洋區域和平會議舉行 慶祝華北區物資交流大會開幕

天津三泰橡膠廠

廠址：河北中山路仁壽里一號
電話：6局1936 1968號

慶祝第三屆國慶節 第二屆華北區物資交流大會

國產友好牌皮捲尺

尺度精確 檢定合格 柔韌耐用 行銷全國

註冊商標

天津友好皮尺工廠 廠址：㈠海拉爾道26號 電話：2局2417號

天津電業局關於慶祝國慶節按裝彩燈用臨時電燈表及建議遊行單位注意維護街道電線的通告

(52)津營字第3185號

我們偉大的國慶節即將到來，各機關團體和各界市民都在熱烈的慶祝着，並有的準備裝置彩燈。現我局凡欲裝置臨時燈表者，可於國慶節三日以前到我局辦理申請手續，以免屆期申請者多，不能按時施工裝表。再者建議各界遊行隊伍在國慶節日遊行時，特別注意旗桿或其他較高物件不要碰觸電線，以免發生危險。最好每一遊行單位均指定專人在隊伍前面照顧，做好這件工作。特此通告。

迎接第三屆國慶節 天津市工商業聯合會橡膠工業臨時工作委員會會員敬賀 慶祝交流大會開幕

工廠名稱	產品	地址	電話
大中華橡膠廠	雙錢牌籃球鞋、體育鞋、跑鞋、自行車內胎	工廠三區軍糧城 營業所北馬路97號	六局五五六 五局○○八三
大福橡膠廠	網球鞋、跑鞋、膠鞋、力士鞋	五區八緯路一○號	四局○七六六
大力橡膠廠	膠油管、吸水管、膠板	天津市二區一緯路四四號	四局○○七九
大豐橡膠廠	大豐牌三角帶機器輸送帶、金錢牌汽車風扇帶	七區鹽物街一○一號	二局○三七四
大興橡膠廠	橡膠管	三區東三經路二號	六局一七○五
大陸橡膠廠	333牌膠鞋車胎電線	四區郭莊大街廣德里三號	四局一四二一 一四二二
大陸合記橡膠廠	混合橡膠加工	一區營口西道慶隆里四號	二局○七四九
大新膠鞋廠	金山牌球鞋、體育鞋、跑鞋	二區自由道四十一號	四局○三八一
三泰橡膠廠	三羊牌三輪車外胎、三不怕牌手推車外胎	三區宙緯路二緯路三十一號	六局一九三九 一九六八
三聯橡膠廠	飛利浦牌各種車外胎	十一區南開二緯路福生里七號	二局一七七五 三八三三
三合義永記橡膠廠	萬里牌球鞋	十一區南開養魚池一號	二局二○四六
三友橡膠工業社	三友牌擦字橡皮	七區東興大街東晉巷四號	二局二六八三
中華橡膠廠	三角牌三輪車外胎、馱貨車外胎	天津東馬路二道街大胡同廿九號	五局一七三三
中原橡膠廠	555牌中原膠底補帶膠	四區泰興大街于家房九號	四局○八二四
五合橡膠廠	五和牌跑鞋體育鞋球鞋	八區西關外大街一九四號	五局二○四一
天泰祥橡膠廠	金牛牌各種車外胎、膠皮板	七區鹽物大街七十七號	二局五二九八
天津橡膠廠	解放汽車胎自行車內外胎燈塔輕便籃球鞋	天津一區西藏路七號	二局二二八五 四四六七
北津橡膠廠	雜品加工	一區菜市街利興里四十五號	二局三九一○
永豐橡膠廠	三鳳牌自行車內胎馱貨車內胎人力車內胎	三區李公祠油店胡同十七號	六局一七四九 ○六六七
永安祥記工業社	快樂牌跑鞋、帶鞋	一區興安路竹遠里六十號	二局四六九六
同興成橡膠廠	同字膠底	十一區西市大街七十九號	二局四○九五
同心電化廠	電石、鋁鐵、膠底、自行車內胎	六區紹興道西口	八局○三○二
合成橡膠廠	球鞋、棉球鞋、跑鞋、力士鞋	三區西窯窪大街九十三號	六局二二六二 二一九四
宏興橡膠廠	拖拉機牌32×6加重汽車內胎・加寬墊帶	三區小王莊仁安里後十三號	六局一八三六
利興橡膠廠	利力牌跑鞋、體育鞋、力士鞋、球鞋	八區小西關東三興里八號	五局三○○三
金華橡膠廠	電線膠、黎明牌膠鞋、絕緣布、補帶膠	八區侯家後頭道閘二十二號	五局一四二五
東方橡膠廠	力生牌男坤膠底	十一區南開三馬路一七一號	二局五六六七
東昌橡膠廠	手牌各種膠鞋、東字牌力車內胎各種膠布	七區東興大街二○一號	二局二四六九 二局五三八二
建中橡膠廠	膠皮板膠木板膠皮布橡木棍各種膠製零件	七區福安大街九十號	二局三四八九
恆興橡膠工廠	冠軍牌球膽	天津十一區馬場道興華里二六號	二局三七三九
美華橡膠廠	機器輪帶水車皮錢皮墊	九區南竹林村興通北里十八號	五局○二六三
星光橡膠廠	耐酸膠布工作服背包膠布雨衣醫療橡皮膏	天津三區天緯路三經路二五一號	六局一三三七
信隆橡膠廠	得勝牌輪帶、膠底、信隆牌膠底前後膠掌	九區三條石後小閘口街十七號	六局一九四一
南洋橡膠廠	正字牌輪帶膠水車皮、錢袋、汽車墊帶	三區元緯路四經路七十六號	六局一二七五 一五九三
飛龍橡膠廠	飛龍牌自行車內外胎 生產牌力士鞋跑鞋	十一區三緯路八十號	二局五三四二 二三七二
振華橡膠廠	虎王牌各種電線汽車內胎 白熊牌膠底膠漿	十一區二馬路九十九號	二局五七七○
振興橡膠廠	門力牌膠帶輪帶、三角帶膠管	七區榮業大街九號	二局二二二九
竟成橡膠廠	成字牌藝牛牌皮球汽門心	七區鑾安大街二四○號	二局四五八二
華英化學橡膠廠	天宇牌美女膠底、便鞋後掌	三區南門西板橋胡同鋼網大院18	五局二六六四
華勝橡膠廠	火車頭牌各種膠管	七區廣善大街三十九號	二局五二六四
國光橡膠廠	大、中、小號球鞋及跑鞋	十一區西廣開南關利莊十三號	五局二八三八
隆華橡膠製造廠	各種膠帶膠皮板碳米滾膠滾火車風閘膠皮	七區榮安大街二號	二局四○八六
榮華橡膠廠	華字牌各種膠皮板、膠木板、膠木棍	七區榮安街七十七號	二局五五一六 五五一七
裕華橡膠廠	橡膠底	一區廣定路十二號	二局三六九三
裕文橡膠廠	同樂牌人民牌中跑鞋	南市清和大街翠柏村四號	二局三七四四
裕德龍記橡膠廠	金錢牌外胎、輪帶、膠管膠板	七區清和街二九七號	二局二一三七
裕蚨橡膠廠	各號球鞋、跑鞋、體育鞋、各種膠製零件	天津八區北門內當舖後胡同四號	五局一三二○
裕合橡膠廠	前進牌大球鞋中球鞋體育鞋大跑鞋中跑鞋	11區二馬路143營業部一二六號	二局三八五四 五八五九
富記橡膠廠	輪船牌膠管膠板橡膠零件	七區廣善大街一○二號	二局一七五○ ○六八五
富德橡膠廠	各種造紙印染印刷膠皮輥及各型三角帶	七區廣善大街元福里二十七號	二局二五一八
新業橡膠廠	再生膠、膠底	三區日緯路四馬路頤壽里十號	六局二一一○
新記橡膠廠	輸油、耐酸、耐鹼、耐熱、高壓通風	六區桃源村信德里南十一號	八局○五三八
新天津橡膠廠	三馬牌自行車內外胎汽車內胎	一區蒙古路八號	二局四四九七 五三四○
遠東橡膠廠	膠布、雨衣	三區宙緯路二馬路三十五號	六局一八八六
博華永記橡膠廠	健美牌大球鞋、中體育鞋、大跑鞋	天津八區西北城角甯演所後五號	五局一九三五
福華永記橡膠廠	風行牌球鞋、體育鞋、人民跑鞋、力士鞋	天津十一區衛津路姜家台三一號	二局二○三二
福慶和橡膠廠	黎明牌各種橡膠管子	一區睦毅道六十二號	二局四七一九
福源橡膠廠	福源牌力士鞋、球鞋、飛龍牌球鞋	十區大沽路勝世里四十三號	六局○八○三
義勝橡膠廠	各種修理膠、翻新膠、裹子膠	天津十一區二緯路鳳儀里二四號	二局一一三○
毓記橡膠廠	專製主力艦牌各種球鞋體育鞋跑鞋棉靴	十一區西廣開四馬路一○三號	二局三九二○
震海橡膠廠	膠皮手套	天津八區華嚴廟街姚五香店14號	五局二七一二 二五二○
德泰橡膠廠	天馬牌球鞋	三區新大路東四經路一號增二號	六局○八二一
聯華新記橡膠廠	安全牌絕緣手套絕緣膠靴、保險樸保險罩	一區甘肅路二十二號	二局四九六八
冀新橡膠製造廠	特製福壽牌自行車鋼絲外胎加重裏邊外胎	天津第一區甘肅路二十八號	二局一○七三
藝華橡膠廠	友愛牌、中球鞋、跑鞋、帶鞋	十一區鼓樓西大街九十七號	五局一五五三

迎接第三屆國慶節 天津市工商業聯合會製藥工業臨時工作委員會會員敬賀 慶祝交流大會開幕

工廠名稱	產品	地址	電話
中央藥房製藥廠	藥典製劑（產品在交易所陳列歡迎參觀）	八區東馬路十三號旁門	二局一六二九
中華化學製藥廠	氯乙烷、消炎咪叮精、米蘇勃寧、安那加	十區桂林路一號	三局三四五三
大陸化學製藥廠	葡萄糖等十六種注射劑、大陸鈣片	天津一區山西路三二○號	三局三三三九
天津育發製藥廠	山道年散、一二三瘧疾丸、平腦丸	八區東門裏經司胡同二十七號	五局三一九○
天津柏林製藥廠	葡萄糖等十五種注射劑	一區濱江道楊福蔭路二號	二局二九六三
太和義記製藥廠	太和止痛片、麻黃素、太和十粒丹、頭痛片	八區南門東街三號	五局一七九○
天津永康製藥廠	小孩樂、嬰寧栗、永康皮膚膏、萬靈頭痛粉	第一區錦州道四十六號	二局三六六六
仁人製藥社	薄荷油、消炎如意油、止咳糖	十一區寧家大橋二馬路一四○號	二局三九五四 歡迎索樣
五一化學製藥廠	表飛鳴、新康化素、新愛服寧、腹麻	八區單街子三十三號	五局二二二九
永興製藥廠	清熱散、固齒膏、頭痛片、化痰丸、兒寧、嬰兒寧	天津八區小麥巷種樹東街十四號	五局三四五五
共和製藥廠	麥精魚肝油、滴耳油、嬰兒片、牙疼水	天津八區東馬路崇仁宮內	二局○四三三
信益化學製藥廠	來蘇兒、麥精魚肝油、麻黃素、消發滅定結晶	二區福安街鴻安里四號	四局一一八五
宏泰製藥廠	小朋友、人人丹、胃樂	八區北馬路三三二號	五局三三三○
宏茂製藥廠	尅喘靈	一區新華北路五十一號	二局二七六五
恒大化學製藥廠	甲種維生素丸	天津市一區河南路八十七號	二局二九九八 三六九六
華星藥廠	娃娃樂、清胃粉、明目膏、除熱糖	十一區太平莊勸業東胡同三號	五局二六三七
博安氏製藥廠	正痧粉、寶寶香、腳氣膏	八區西北城角大夥巷一一○號	五局一八七四
廣平製藥廠	平安丹、大小廣治眼藥膏	八區草廠庵前街十七號	二局五一四九 ○五八九
隸益化學製藥廠	克痛袪、克痛袪、舒胃寶、復方阿司匹林片	天津市第六區汕頭路七號	八局○○二七

衆成業餘班改組為實踐財經補習學校招生

初高級簿記、會計、成本計算、成本代數、算術等 月1525日開學 8折 實校址㈠吉林路12號 電話3.0245

合併聲明新聯藥行股份有限公司啓事

我同茂藥行、利昌藥行、聲明藥行、新興貨棧，為響應政府號召，加強組織，改善經營，四家合併改為新聯藥行股份有限公司，於一九五二年八月廿六日經工商局核准，現已遵照私營企業暫行條例申請登記，所有四家之業務往來事項移交本公司辦理，關於四家之應負責任手續逾期概不負責，特此聲明。本公司㈧小夥巷樹口東街六號

為了迎接和慶祝偉大祖國第三屆國慶節、亞洲及太平洋區域和平會議及華北區物資交流大會

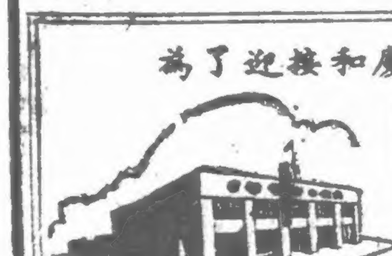

天津市企業公司

門市部 廉賣兩星期

全部貨品一律 **九五扣**

廉賣日期：九月廿四日至卅日十月二日至八日（十月一日休假）

營業時間：十二時半至八時半 星期日十一時至八時半

地址電話：一區羅斯福路234號 二局1673.1659

☆ 迎接國慶節 ☆

迎接亞洲及太平洋區域和平會議

迎接一九五二年度華北區第二屆物資交流大會

自九月二十五日起至十月十日止 **減價十七天**

老牌各貨九九扣

本牌桶色袋色九八扣

天津市顏料商滯銷品展覽會

地址：一區興安路269號 會期9月25至11月25日兩個月

歡迎參觀！

天津市顏料商業同業公會全體會員敬賀

迎接國慶

·本廠出品· 各種開關器 積算電力表 電動機

·本廠出品· 儀器變成器及各種電氣安全設備 變壓器

天津電機工業第一聯合廠股份有限公司敬賀

地址：天津七區廣興大街148號 電報掛號：2957 長途電話：2.2957

電話：業務股：2.2957 2244 經理室：2.2424 工務股2.1683

歇業 經工商局核准歇業所有欠內欠外應屆作保等事速來清理 八區姚五香店32號 臨盛長新記

歇業▽經工商局核准歇業所有欠內外應屆作保等速來清理 ㈠山西路314號義友號啓

歇業 經工商局核准歇業所有欠內欠外應屆作保等事速來清理 一區四平西道22號泰成灰廠啓

歇業 經工商局批准歇業所有欠內欠外應屆作保等事速來清理 八區府署街61號永學號啓

歇業 經工商局核准歇業所有欠內欠外應屆作保等事速來清理 八區如富巷西街177號增記號

歇業 經工商局批准歇業所有欠內外應屆作保等速來清理 11區南門西120號源記糧料莊啓

歇業 經工商局核准歇業所有欠內欠外應屆作保等事速來清理 11區西門內大水溝九號慶興成

歇業 經工商局核准歇業欠內欠外作保等事速來清理 ⑧侯家後中街50增2號 興記號火柴莊

歇業 經工商局批准歇業所有欠內欠外應屆作保等事速來清理 十一區南大道二一三號德勝居

歇業經工商局批准欠內外作保等速來清理 ㈠合興商號正源表店

小型**橡膠廠**出售設備全 七區榮吉街214號洽

[illegible] 修理部12100號 遺失作廢 [illegible] 山啓

[illegible]

悔過聲明 一心藥社

我社桔子藥片自製售以來慶犯錯誤（如開始時期私自製售欺瞞政府瑞取製售許可證奉令在停止製售期間仍私自銷售又在製售當中偷工減料等）除遵政府法令自八月一日即停止製售外希各地售貨家亦即停止售實並於登報之日起十日內來本社辦理退貨手續特此登報聲明 一心製藥社郭錦堂啓

慶祝華北區物資交流大會

茂利

度量衡製造廠出品：大小台秤 一區營口道二百六十號 電話：2.2893

機器製造廠出品：車床・鑽床 七區官茅街二百零八號

永明漆廠兩合公司遷移啓事

本公司為適應業務擴展需要茲由天津第一區長春道二四五號遷至第一區羅斯福路二四七號已於九月二十二日（星期一）在新址辦公有關業務聯系事宜希前往新址接洽為荷

地址：天津一區羅斯福路二四七號

電話：經理室 二、二五○六 營業部 二、五八六八 三二八九 ○三八九

電報掛號：六一四五號

迎接中華人民共和國建國三週年 天津市工商業聯合會電工器材工業臨時工作委員會會員敬賀 會址：天津一區濱江道98號 電話3局1406,0333,0343 慶祝華北區第二屆物資交流大會開幕

工廠名稱	產品	地址	電話
中央電工器材製造廠 電照廠	日月牌各種燈泡乾電池、蓄電池	總經銷處 中央電器公司 羅斯福路一九七號	○九二九 二局三○一二 三九三八
電線廠	各種皮線、紗包線、漆包線、絲包線		
電機廠	電工牌各種電動機、變壓器		
無線電廠	二○二收音機		
大光明電線廠	二、三、四根線合股線、膠線、花線、特種絕緣線	天津市十一區天齊廟東厚里十號	二局五九二九
中津電業廠	牛馬力電動機現貨供應其他規格訂貨	天津七區陞安大街二十四號	二局二四四九
中聯電機廠	各種電話耳機線及二、三、四芯線塞子	三區地緯路二十四號	六局一八五六
中國一二三電機膠木廠	磁石、共電、三號機外殼及送受話器電表膠托	第八區泰州道八十七號	八局○二三六
中興電線廠	二、三、四種電線	十一區韋家場八十八號	二局五六三九
天興電線工廠	各種三芯、四芯塞子線、耳機線及汽車用線	本市三區宙緯路十九號	六局一五七五
天津恒大電業廠	風雨線、絕緣線、電話線、各種皮線、花線等	天津三區中山路一六二號	六局○三○四 電掛七一九三
太平絕緣材料工廠	飛地球牌各種絕緣漆、漆管、黃蠟布管	一區四平西道一四五號	二局五三七六
永利電線製造廠	膠皮電線、電纜	七區南斜街七十四號	二局三五五五 五八四四
永新雲母工廠	雲母粉、雲母紙板、絕緣管帶等	六區泰州道分局西胡同六號	八局○三三○
永進實業社	1234芯膠皮線、電纜、各號耐壓膠管	一區青海路七十九號	二局三六○三
同聚電氣工業廠	變壓器、配電盤、油開關、起動器、補償器	一區多倫道七十七號	二局三六三一
宇宙橡膠電線廠	各種絕緣電線	天津市第八區宮北二道街四號	二局四六二七
和平電工器材廠	和平鴿牌二、三、四種電線、紫軟線、絕緣膠布	天津六區佟樓馬廠道三八二號	三局四七七四 電掛五九三八
東亞聲光機器廠	電影機、幻燈機、舞台燈光及特殊燈光	十區新華南路二四七號	三局四二六○
協力電木廠	汽車分電盤、分火心、水輪軸、電木煙斗、風鼓推	天津第七區南馬路一五九號	二局二六八九
建業電線廠	第二種線、第三種線、四種絕緣線、電話線等	天津11區南開二緯路天興里九號	二局○二三一
恆春電器膠木廠	膠木開關燈頭（膠木製品）	一區陝西路義德里九號	二局三一九○
美利華電業廠	蓄電池極板、氣化鉀、旋轉熱汽機	十區沙市道四十八號	三局二四二四
春陞電器工廠	通信線迎接物資交流大會原價一律八五扣	天津市八區橫子胡同三十一號	二局二○六八
振華企業股份有限公司	虎王牌電線虎王牌汽車內胎白熊牌膠底	十一區南開二緯路三十六號	二局二五九二 五七七○
振業電池廠	耐久牌、地球牌電池	天津東馬路八十四號	五局○九八三 ○九八四
振太雲母機製廠	雲母紙、板、粉、管、帶、一切絕緣用品	六區陶維路六合里一四號	八局○四五六
珞玲電工器材廠	各種規格之風雨線四種線電話線	八區侯家後前街八十二號	五局○五六四
國華電線橡膠廠	各種絕緣電線	十一區南開三馬路一五一號增一	二局四五一八
凱成電線製造廠	三四種絕緣線紫花線、二種風雨線紗包線	天津市第十區宜昌道十七號	三局五二三○
華光電器機械廠	內燃機、發電機、各種抽油泵、油水泵	一區大沽路五號馬家渡口南部	三局三六二四 三局一九七四
華豐電線廠	紫軟線二種線三種線四種線電話線	八區侯家後肉市頭道胡同23號	五局○三五一
華美電機廠	磁石電話機磁石交換台各種電話零件	九區紅橋北關帝廟街六十六號	六局一六六二
普同工業社	大同牌乾電池	天津三區小王莊東園子七號	六局一三三三
源興電工器材廠	興字牌風雨線三種線四種線紗包線銅絞線	七區南馬路丁公祠小馬路七號	五局○九一八
新中華橡膠電線廠	各種風雨線三種線四種絕緣線電話線	天津市八區西關街二二二增一號	五局三三四九
電機第一聯合廠	電動機變壓器積算電力表儀器開關	七區廣興街一四八號	二局二九五七 四二四四
銘華順電線工廠	各種風雨線四種線紫軟線紗包線絲包線等	八區侯家後前街梁家胡同五號	五局一八八四
億力絕緣材料廠	各種黃蠟布黃蠟帶黃蠟管絕緣漆	六區南昌路四十三號	三局○五五○
謙益電池廠	三馬牌電光牌各種乾電池	天津南門西大水溝厚里四號	五局三二六六
聲光工業社	放大機	天津七區寧夏後北胡同十九號	二局四○八七

天津市場走向新的持久的繁榮

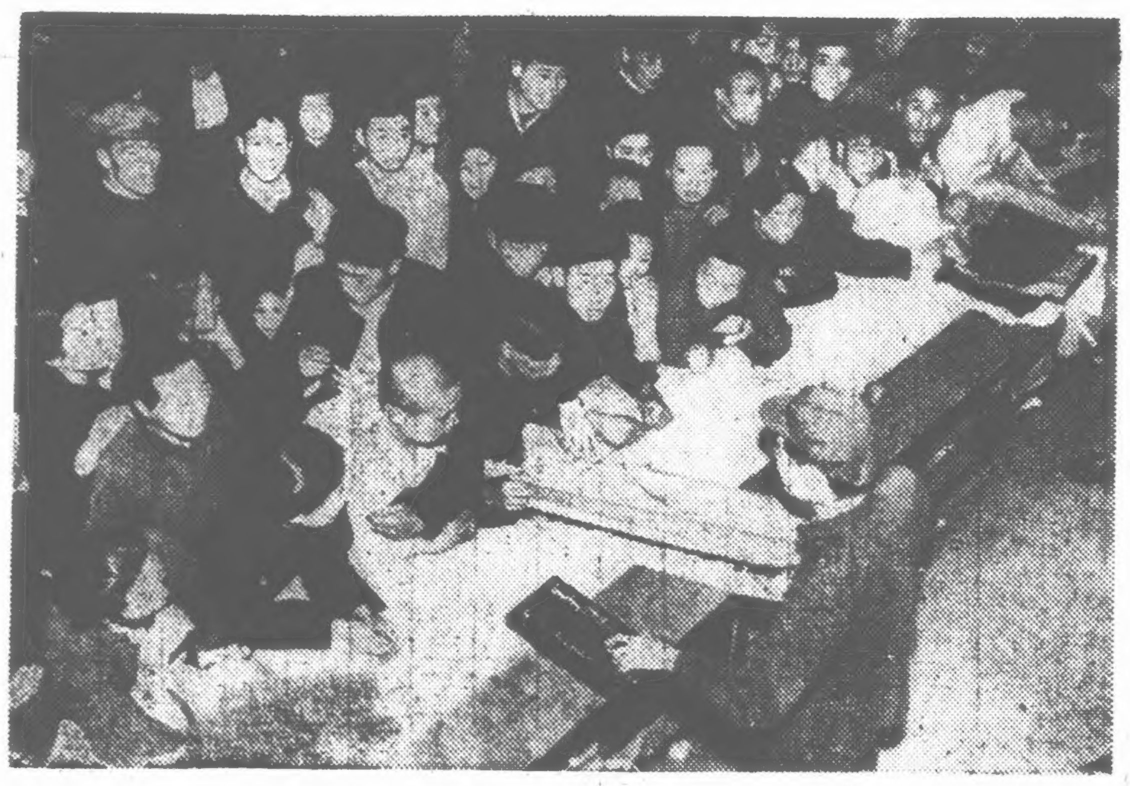

中秋將屆，人人添置秋衣，天津市百貨公司布疋部，擁擠着買布的顧客。

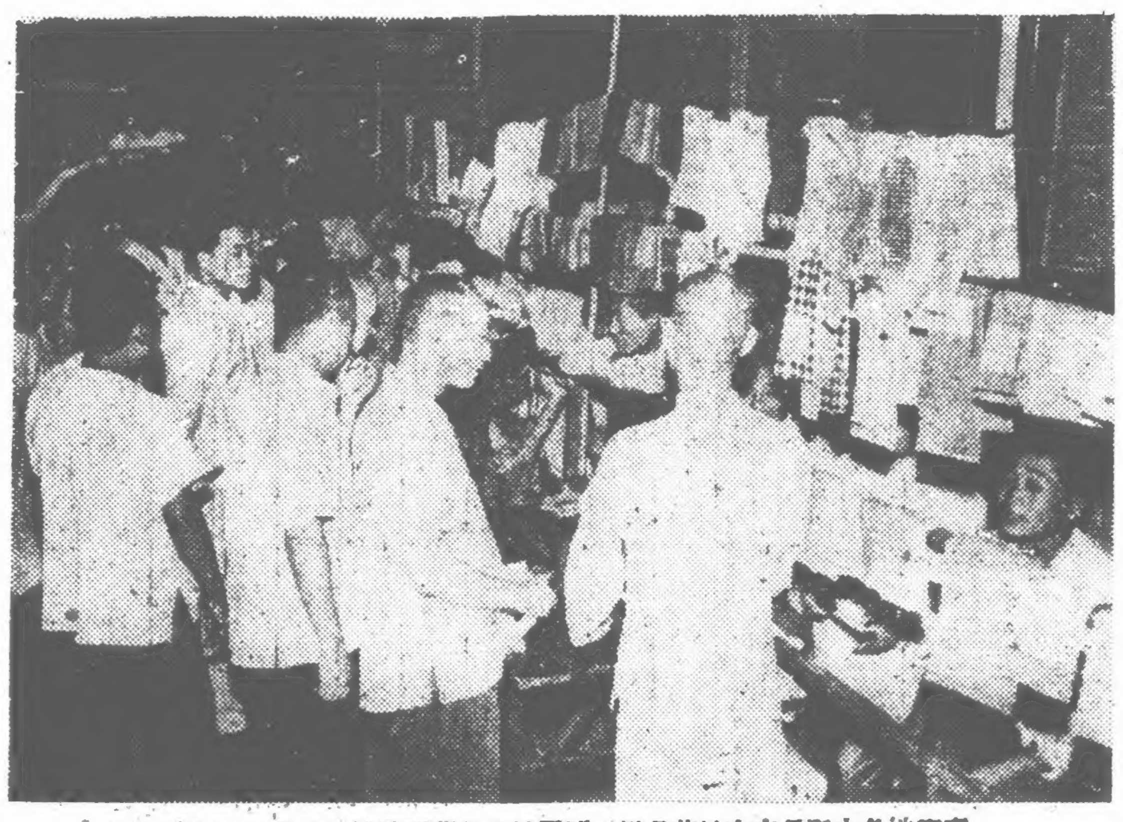

天津的紡織品大量供應華北各地需要，這是花紗布交易所中各地客商挑選花布的情形。

濱江道一帶，是天津最繁華的市區，商店林立，每到夜晚，街上燈火輝煌，市民成羣結隊前來選購自己需要的物品。

侯家後肥皂市場是四鄉商販採購肥皂的所在。

農村豐收，中秋即屆，月餅是家家必買的時貨，天津市百貨公司批發部，每天都有四鄉的商販，搶購白糖以供製月餅需用。

在天津肉市場中顧客們可以選到最中意的豬肉。

今年水果豐收，水果市場上各色水果應有盡有。

鮮蛋是營養最豐富的食品之一，這是雞鴨鮮蛋業聯營第一組收購四鄉農民貨物時的情形。

東浮橋菜市場中堆積着大量的洋白菜。

勝芳的大螃蟹，又大又肥，現在是吃蟹的季節，魚市場運到成簍的大蟹供應市場需要。

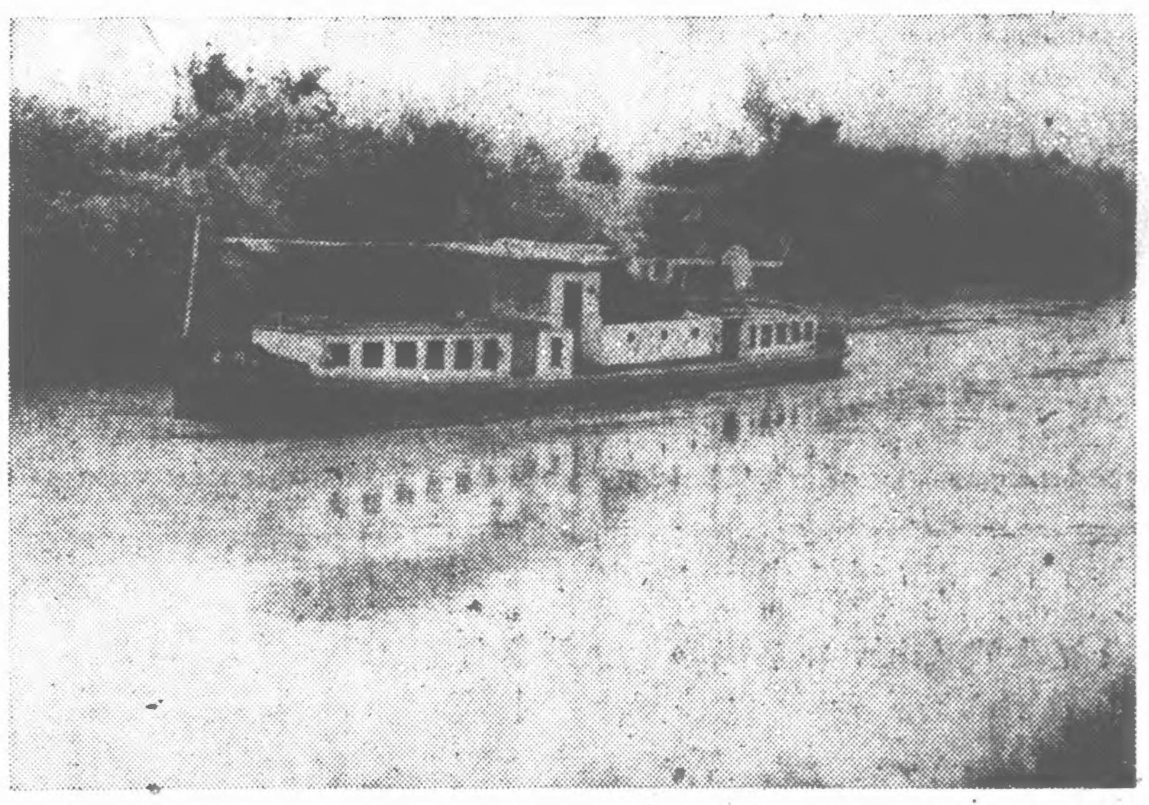

城鄉交流活躍，內河各航線運輸頻繁，這是航行在南運河上的汽船。

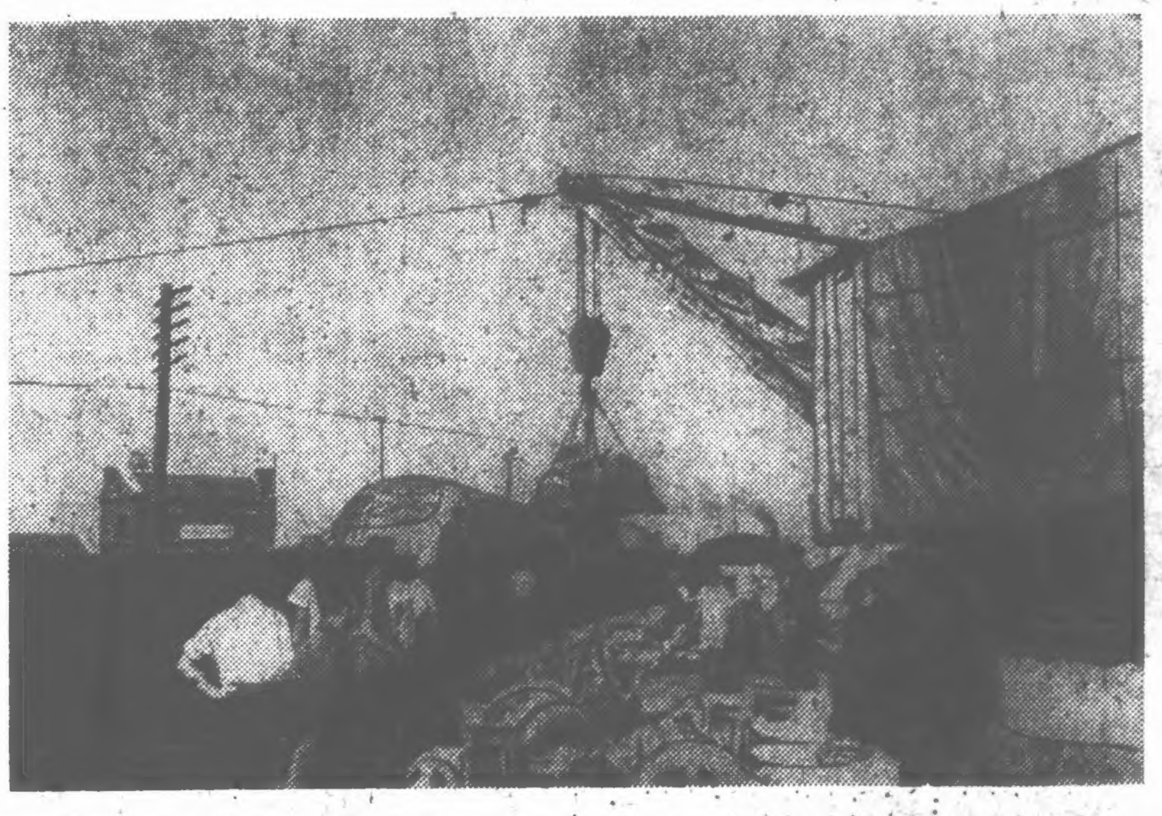

天津東站貨場上的起重機每天不停地裝卸着貨物。

每天清晨，四鄉的農民運來大批的蔬菜，這是東浮橋菜市新到的菜船卸貨的情形。

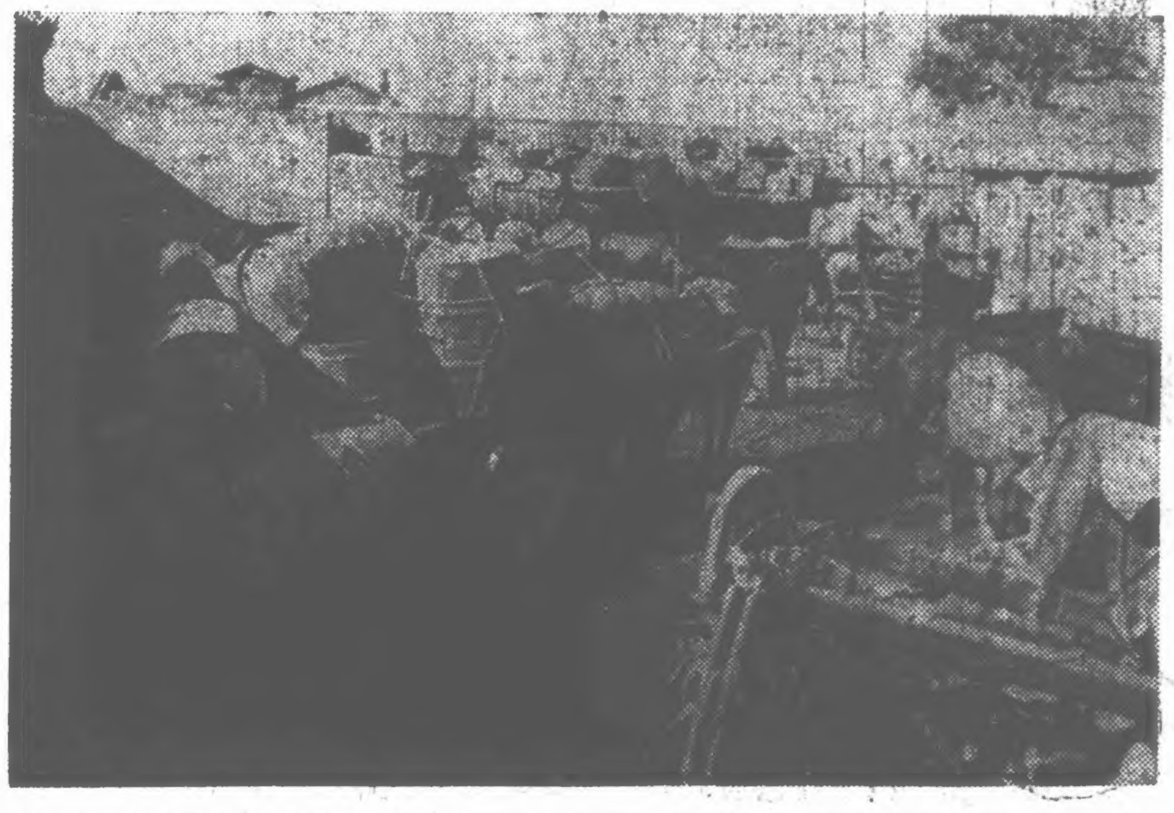

城鄉交流旺暢，小王莊的大車店買賣興隆。

羊肉是回民主要的副食，每天都有成羣的肥羊趕入市內販賣。

山乾貨市場中各地採購花生的客商正在看樣成交。